Haber

SON HAVADİSLER

AKŞAM POSTASI

5 KURUŞ

Telefon: 23872 Sene: 8 — Sayı: 2643 23 HAZİRAN 1939 CUMA İlân işleri: Tel. 20335

Son dakika:

Hatay'a kavuştuk

Türk - Fransız anlaşması saat 14 de imzalandı

Ankara, 23 (Hususî muhabirimizden telefonla saat 14,05) — Türk - Fransız müzakereleri neticesi olarak Hatayın anavatana iltihakına dair anlaşma metni bugün saat 14 de, Hariciye Vekâletinde, Hariciye Vekilimiz Şükrü Saracoğlu ile Fransız sefiri Massegli tarafından imzalanmıştır. Bu mes'ut günde ve imzalanma merasimi esnasında Hariciye Vekâletinde, hariciyemizle Fransız sefareti erkânları, gazeteciler ve Fransanın Hatay mümessili Albay Kole hazır bulunmuşlardır.

Berlin, Moskovaya 750 milyon marklık kredi vermek istiyor

Bu kredi ile Sovyetler mal, mukabilinde de Almanlar iptidaî madde alacaklar

Berlin, 23 (A.A.) — Alman sanayicilerinden mürekkep bir heyet, Alman - Sovyet iktisadî münasebetlerini ıslâh etmek üzere Moskovaya 7 iş adamı göndermeğe karar vermiştir.

Söylendiğine göre heyet, Sovyetlere 10 sene vade ile 750 milyon marklık bir kredi açmağı teklif edecektir. Bu kredi ile Sovyetler, Almanlardan mal alacaklar ve Almanlar da Sovyetler birliğinden mühim miktarda iptidaî maddeler tedarik edeceklerdir.

Heyet azasından bazıları şimdiden yola çıkmıştır. Diğerleri yakında hareket edeceklerdir.

Ingiltere Çindeki ablokayı tanımıyor

Ticaret gemilerinin serbestçe sefer yapabilmelerini harp gemileri temin edecek

İngiliz ve Amerikan gemilerinin limandan çıkması talebi reddedildi

Londra, 23 (A.A.) — Avam kamarasında bir suale cevap veren Çemberlayn, Kulangsuda işe vaziyetinin normal olmadığını, çünkü berrî Avrupa ile münakalâtın münkati bulunduğunu, fakat üçüncü devletlere ait vapurların Kulangsuyu işe etmekte güçlük çekmediklerini söylemiştir.

Amele partisi mebuslarından Arthur Greenvood, başvekile Japonların biribirini takip eden tecavüzleri üzerine hükûmetin memnuniyetsizliğini izhar etmek üzere enerjik bir harekette bulunup bulunmıyacağını sormuştur.

Çemberlayn, şu cevabı vermiştir:

"— Greenvood, kendisinin telmih ettiği hâdiseleri istilzam ettikleri ciddiyetle İngiltere hükûmetinin nazarı itibara aldığından emin olabilir.

Tientsin meselesinin mevzî surette halli maksadile icra edilmekte olan müzakereler, akamete uğrıyacak olursa, ittihazı lâzımgelen yeni tedbirleri tetkik edeceğiz.,,

Başvekil, Craigie'nin Aritanın merhametine sığınmış olduğuna dair olan şayiaları gülünç diye tavsif etmiştir. Böyle bir iddianın daha ilk nazarda saçma olduğu meydana çıkar. Asla böyle bir şey olmamıştır.,,

Amele fırkası mebuslarından olup Japonların ecnebilere karşı yapmakta oldukları taarruzların Uzak Şark

Devamı 4 üncüde

Kabataşta ön tarafı parçalanan ve Fındıklıda yoldan çıkan tramvaylar

Kabataşta bu sabahki müthiş kaza

Dün ve bugün Istanbulun kaza günleri oldu

Bu sabah saat dokuza doğru, Kabataşta inhisarlar binası önünde mühim bir kaza olmuş, fakat mucizeye benzer bir tesadüf neticesi insanca zayiat verilmeden atlatılmıştır. Devamı 4 üncüde

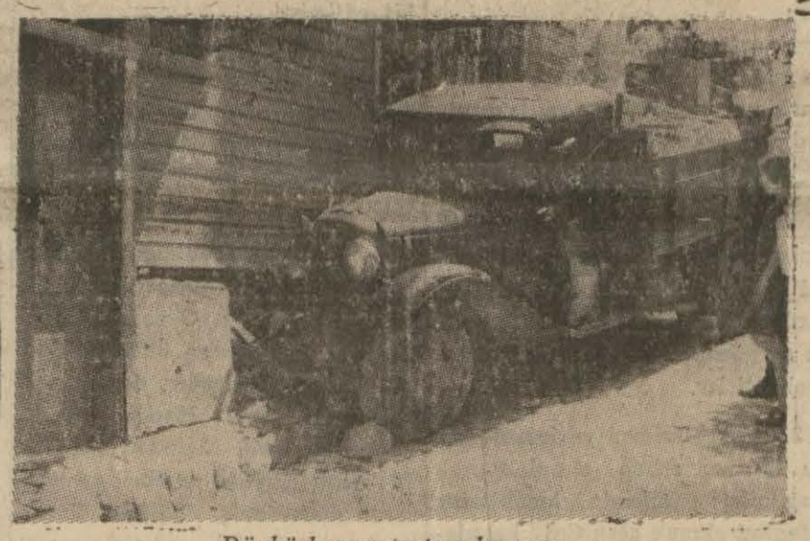

Dünkü kazayı yapan kamyon

Afyon konferansında verilen kararlar

Cenevreden bu sabah dönen murahhasımızın gazetemize verdiği izahat

Milletler Cemiyeti afyon komitesi ihzarî kongresinde Türkiye murahhası olarak hazır bulunan Afyonkarahisar mebusu Hamza Osman Erkan bu sabahki semplon ekspresile şehrimize gelmiştir.

Hamza Osman Erkan, komitenin kararları hakkında bir muharririmize şu izahatı vermiştir:

"— Afyon işlerine ait ihzarî konferansta Türk degelereri çok iyi karşılanmış ve tekliflerimizin mühim bir kısmı kabul edilmiştir.

Tekliflerimiz nazarı itibara alınarak verilen kararlar şunlardır:

1 — Afyon satışlarının kontrol sistemi eski şeklinden çıkarılarak müstahsil ve müstehlik memleketler mümessillerinden teşkil olunmuştur.

Devamı 4 üncüde

Hamza Osman Erkan

Bu yaz havalar hep serin mi gidecek?

Bu sene kış nasıl şiddetli olmadı ise Yazın da fazla sıcak olmıyacağı tahmin ediliyor

Yazısı 4 üncüde

Kapalıçarşının tamiri isteniyor

Kapalıçarşıdaki esnaf, çarşının tamiri için belediyeye müracaata karar vermişlerdir. Esnaf belediyenin Mısır çarşısının hâl yapılması münasebetile buradan açıkta kalacak olan esnafın Kapalıçarşıya geleceklerini, bu suretle Kapalıçarşının şenleneceğini söyliyerek evvelce çarşının tamiri için hazırlanan projenin biran evvel tatbikini isteyeceklerdir. Esnaf çarşı yollarının asfalt yapılmasını da istemektedir.

Kapalıçarşıda terziler

ÇERÇEVE

Palavra ve sureti hak

Bazı faşist neşir vasıtalarının bize karşı kabadayılık tavırları takındığını duyuyoruz. Bunlardan biri, gûya ilk fırsatta askerlerinin Boğaz sularında gondol safasına çıkacağını yazmış.

Eğer meseleyi, ruh ve zihnî haletlerinin kaynağını çok iyi bildiğim, bir iki muharrir ele almamış olsaydı, verilecek cevabı herkesten evvel kendimden ve soydaş kalemlerden beklerdim.

Biribirine düşman iki hüviyet düşünün! Bunlardan herbiri bana da düşman. Şimdi 2 numaralı düşmanım bana dişlerini gösterir göstermez 1 numaralı düşmanımın benim hesabıma telâşa düşmesi ve sırf menfaati bakımından, hakikatte zıddı olduğu temayüllerimi benimsemesi ne korkunç tecelli! Faraza Müslümanlarla Hristiyanlar arasında din kavgası olurken, Allahsızların herhangi bir taraf hesabına mukaddesat gayretine düşmesi gibi bir şey.

Sesimizi samimiyetsiz seslerden böylece ayırd ettikten sonra, dönelim şimdi Boğazda gondol safası yapmak istiyenlere:

Biz o milletiz ki bütün tarih boyunca, işi sevdiğimiz kadar palavradan iğrendik. Şehir surlarına (Allah bizi felâketten, hastalıktan ve Türklerden korusun) cümlesini yazdırarak, öz kahramanlığımızın mübalâğasını bile palavracılara yaptırdık. Onun içindir ki size, yapamıyacağımız şeyleri iddia etmek, bize de yapabileceğimiz şeyleri söylememek düşer.

Necip Fazıl KISAKÜREK

Sabah Gazeteleri ne diyorlar?..

TAN

M. Zekeriya Sertel, Almanyanın Slovakyaya asker göndermesinden, İtalyanın Mısır hududunda tahşidat yapmasından, Arnavutluğa asker göndermesinden ve donanmasının manevralara başlayacağından, Tiyen Çin hâdisesinden bahsederek soruyor:

Yeni bir buhran arifesinde miyiz?

Sonra da, hükmü veriyor: Bundan demokrasilerin kararsız ve basit siyasetleri de mes'uldür.

M. Zekeriya şunları yazıyor:

"Bizce İngiltere, müteredditve uzlaştırıcı siyasette devam ederse şimdiye kadar bu siyasetin verdiği neticelere bakarak, önümüzde yeni buhranlar bekliyebiliriz.

Mihver devletleri, İngilterenin şiddet siyaseti tatbikına başladıktan sonra durakladılar, Danziği bile ilhaka cesaret edemediler. Fakat İngilterenin şiddet siyasetinde samimî olmadığı kanaatine varınca yine faaliyete geçtiler.

Binaenaleyh, önümüzdeki ayların mukadderatını ve dünya sulhünün âkıbetini İngilterenin takip edeceği siyaset tayin edecektir. İngilizler Moskovadan bir ittifak imza etmeden dönerlerse, gelecek aylar içinde bir buhranın patlak vermesine muhakkak nazarile bakabiliriz.,,

CUMHURİYET

Yunus Nadi. Uzak Şarkta Japonya başlığı altındaki makalesinde, Japonyanın bütün Çin ülkesini ele geçirmek için sarfettiği gayretler saikini anlattıktan sonra Tiyen Çin ablukasının manasını anlatıyor ve bunun yalnız demokrasi devletlerini değil, aynı zamanda mihver devletlerini de Çinden uzaklaştırmağa matuf bir hareket olduğunu kaydettikten sonra bu uzaklaştırma hakkının, Japonyaya değil, bizzat, şimdiye kadar yutulmıyan bir lokma olduğunu bütün kudretile anlatan Çinin hakkı olduğunu söyliyerek makalesini şu satırlarla bitiriyor:

"Japonyanın Çin üzerine tasallutu orada memulün harici bir milli gayretle askerî bir birlik husule getirdi ve milli müdafaanın olanca kahramanlıkla ileri götürülen bu şekli elbette Çinin siyasî vahdetini de hazırlamış oldu. Denebilir ki fırsattan istifade Çini istilâ etmek isteyen Japonya bu hareketile ortaya siyasî ve askerî bütün birliklerine sahip bir Çin yaratmıştır. İşte imtiyazlı mıntakalara verilecek şekille milletler arası münasebetlerini yarının bu hür ve müstakil Çin devleti tayin edecektir.

Vaziyet bu noktadan mütalâa olunduğu zaman Tiyen iÇn ablukasının manasızlığı zahir olur. Bütün bu oyunda Avrupa devletlerinin Japonyaya alabildiğine fırsat veren ihtilâflarındaki mantıksızlığı şimdilik doğruyu görmemenin şaheseri saymakla iktifa edebiliriz.,,

YENİ SABAH

Hüseyin Cahit Yalçın, Amiral Hortinin nutkunu, totaliterlerin müşkül vaziyetten kurtulmaları için bir can kurtaran simidi mahiyetinde telâkki etmektedir. Bugünkü yazısında, bu devlet adamının ihtilâfların masa başında halledilmesi için, Papanın önayak olması teklifine dikkati çekerek şöyle söylüyor:

"Bu kadar gürültü, patırdı ettikten sonra rahat durulursa, totaliterlerin dahilde hiç prestijleri kalmıyacaktır. Onun için bir müzakere masasının başına oturup ufak menfaatler istihsal etmeyi cana minnet bilirler. Fakat zavahiri kurtarmak zarureti vardır. İşte Amiral Hortinin teklifi onları bu müşkül vaziyetten kurtarabilir.,,

İKDAM

Ali Naci Karacan, bugünkü Türkiye - Mısır kardeşliği adını verdiği yazısında, dost Mısırla, Türkiyenin şimdiye kadar biribirlerine kardeş gözüyle bakmelarının tarihî bakımından sebebini izaha çalışmakta ve demektedir ki:

"Biribirini iyi duyan ve aynı müşterek ideale bağlanan ve inanan insanlar arasında az sözle çok iş görmenin ve biribirine tam bir idrakle hulûl etmenin kuvvetli bir tezahürü olan bu seyahatin sürdüğü birkaç gün içinde, Türkiye ve Mısırın belki asırların yapabileceğinden daha fazla biribirine yaklaşmış olduklarını söylemekte hata yoktur.,,

VAKIT

Asım Us, Almanya enflosyoa gidiyor, başlığı altında yazdığı makalede Alman hükûmetinin Rayştağın şatosunu değiştirdiği, karşılığında kâğıt para çıkaracağını bankanın doğrudan doğruya Hitlerin emrine verildiğini kaydederek bunun iktısat tarihinde hiçbir eşi görülmediğini kaydettikten sonra şunları söylemektedir:

"Doğrudan doğruya Alman devlet reisinin emri altına verilen Rayşbankın karşılıksız olarak çıkaracağı marklar Almanya dahilinde muayyen bir kıymet ifade edebilir; fakat bu marklar mütemadiyen beynelmilel piyasada arttırılırsa bugünkü kıymetini muhafaza edebileceği çok şüphelidir.

Onun için Almanya ile iş yapan Bütün memleketler Rayşbankın statüsünde vukua gelen değişikliği dikkate alması lâzımdır.,,

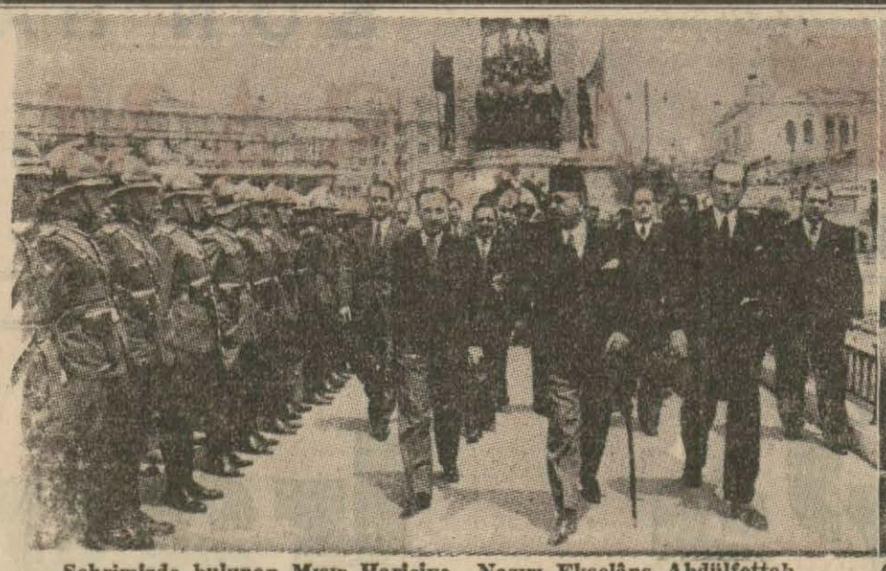

Şehrimizde bulunan Mısır Hariciye Nazırı Ekselâns Abdülfettah Yahya Paşa bu sabah saat sekiz buçukta Trak vapuru ile Mudanyaya hareket etti.

Oradan Bursaya gidecek ve akşam şehrimize dönecektir. Muhterem misafirimiz maiyetleriyle birlikte yarın akşam saat onda Transilvanya vapuru ile Romanyaya hareket edecektir. Resimlerimiz misafir nazırın dün âbideye çelenk koyma merasimini göstermektedir.

Haber Şehirden ve Memleketten

Şehrin ekmek meselesi

Pazartesi günü Belediyede vaziyet görüşülecek

Pazartesi günü belediyede büyük bir toplantı yapılacak ve İstanbulda son zamanlarda gene baş gösteren ekmek meselesinin esaslı şekilde halline çalışılacaktır. Belediye ekonomik istişare heyetinin bulunacağı bu toplantıda Fırıncılar Cemiyei reisi, değirmenci ve kırmacılar ile toprak mahsulleri ofis müdürü de bulunacaktır.

Bugün İstanbulda ekmek işinin şöyle zincirleme bir vaziyeti vardır:

1 — İstanbul fırıncıları onu pahalı aldıklarından dolayı ekmek narhının yükseltilmesini istemektedirler.

Filhakika son zamanlarda değirmenci ve kırmacılar ekmeklik unların çuvalına on kuruştan, yirmi kuruşa kadar bir zam yapmışlardır. Fırıncılar imaliye ücretini de az görmekte ve buna zam istemektedirler.

2 — Değirmenci ve kırmacılar, bu zamma sebep olarak toprak mahsulleri ofisinin kendilerine İstanbul ekmek çeşnisini karşılamıyacak şekilde kâfi randıman vermiyen düşük kaliteli buğday vermesini öne sürmektedirler. Bu şekilde randımanı temin etmek için un pahalıya malolmaktadır.

3 — Toprak mahsulleri ofisi devlet namına İstanbulda ekmek narhının yükselmemesi için zararına ucuz buğday satmakta, bu zarar hazine tarafından karşılanmaktadır.

Satışlar yalnız değirmenci ve kırmacılara yapılmaktadır. Satılan buğday da elde mevcut buğdayların en iyisidir. Yeni mahsula kadar unlarda matlûp evsafın temini için ofisin halitasında yeni tadilât yapılmış ve bir beyaz, bir kızılca ve bir sertten mürekkep yeni bir halita satışa çıkarılmıştır.

4 — Belediye, İstanbulda ekmek narhının yükselmemesi için devlet bir fedakârlığa girişmiş olduğundan narhın yükseltilmesine kat'iyyen muhaliftir. Esasen işin tabiîsi de budur. Bu vaziyette değirmenci ve kırmacıların un fiyatlarını yükseltmelerine mâni olmak ve imaliye ücretinin yükseltilmesi meselesini de bir tatlıya bağlamak lâzımdır.

İşte pazartesi günkü içtimada bu cihetler halolunacaktır.

Kocasını zehirlemekten suçlu bir kadın

Ağırcezada muhakeme ediliyor

Birkaç ay evvel müddeiumumiliğe bir ihbar vaki olmuş, Salkımsöğütte Gülhaneprkı yanında oturan Kâzımın karısı Hatice Hacer tarafından dostu ile evlenmek için zehirlenerek öldürüldüğü bildirilmişti.

Müddeiumumilik ihbar üzerine cesedi mezardan çıkartmış, tıbbıadlide yapılan otopsi sonunda da Kâzımın zehirlenerek öldüğü şüphesi hasıl olduğu için Hacer tevkif edilmişti.

Bilâhara tahliye edilen Hatice Hacerin, dün ağırceza mahkemesinde muhakemesine başlanmıştır.

Kocasını zehirlemekten suçlu kadın verdiği ifadesinde isnat edilen suçu reddetmiş:

— Ben çok sevdiğim kocamı, hiç bir zaman öldürmedim ve öldüremezdim de. O sadece yakalandığı hastalıktan öldü. Hepsi uydurma ve iftiradır, demiştir.

Bundan sonra Hatice Hacerin komşuları Raif, Mehmet, Feride, Mahmut, Haydar ve Hacı şahit olarak dinlenilmiş, hülâsa olarak şunları söylemek suretiyle mazun kadını itham etmişlerdir:

— Biz Kâzımın hasta halini gördük, fakt Haticenin zehir içirdiğini görmüş değiliz. Yalnız, Kâzım hasta yattığı 3 gün zarfında, mütemadiyen:

— Yanıyorum! içimde bir şey var, o çıkarılsa rahatlayacağım, deyip durdu.

Kâzım hastalığından bir sene kadar evvel karısını Cemil adında bir genç ile beraber Yenikapıda dolaşırken yakalamıştı. Bu Cemil de Kâzım öldüğü gün evde, Haticenin yanında idi.

Hasta öldüğü zaman sol omuzunda bir morartı, ayağında da bir yara vardı. Kefene sarıldıktan sonra da ağzından kan boşanmıştı.

Kâzım hasta yattığı zaman biz birçok defalar Haticeye bir doktor getirmesini söyledik, fakat o her zaman:

— Bir şey yok, geçecek, diye atlattı, durdu.,,

Mahkeme, şahitlerin celbi için duruşmayı başka bir güne bırakmıştır.

Arkeoloji talebeleri

Orta Avrupada seyahata çıkacaklar

İstanbul Üniversitesinin Arkeoloji enstitüsünden 50 kişilik bir kafile Profesör Hâmit Nafizin başkanlığı altında orta Avrupa memleketlerine bir tetkik gezisine çıkacaklardır. Talebeler evvelâ Romanyaya gidecekler, oradaki petrol havzasında tetkikler yapacaklardır.

Romanyadan sonra Avusturya ve İsviçreye giderek Alp dağlarının teşekkülü etrafında incelemelerde bulunacaklardır.

Gezi yirmi gün kadar sürecektir.

Nazım Hikmet

Ağırcezadaki muhakemesinde Dün beraat kararı aldı

Uzun zamandanberi ağırceza mahkemesinde komünistlik tahrikâtı yapmak suçundan muhakeme edilen şair Nâzım Hikmet, Dr. Hikmet ve arkadaşlarının muhakemesi dün bitirilmiştir.

Muhakeme neticesinde Nâzım Hikmet ile Doktor Hikmetin ve arkadaşlarının suçsuz oldukları anlaşılarak beraetlerine karar verilmiştir. Yalnız Cenap Şahabettin adındaki suçlu 6 ay ağır hapse mahkûm edilmiştir.

Oksijen fiyatları

Iktisat Vekâleti fiyatları tesbit etti

Ankara, 22 (A.A.) — İktısat Vekâletinden bildiriliyor:

3003 sayılı kanuna istinaden, 25—6—939 tarihinden itibaren oksijenin beher metre mikâbmın fabrikada teslim toptan azamî satışfiyatı elli kuruş ve beş metre mikâplık tüplerin fiyatı "tüp depozitosu hariç,, iki yüz elli kuruş olarak tesbit edilmiştir.

Oksijen tüplerinin tazyiki asgarî 130 atmosfer ve oksijen terkibi asgarî yüzde 99 olacaktır.

Bir tüp satış, toptan satış addolunur.

Oksijen fabrikası bulunmıyan yerlerde azamî satış fiyatları fabrika fiyatma, en yakın fabrikadan o yere kadarki nakliye masrafı ile mahallî belediyelerince tesbit edilecek sair ticarî masraf ve normal kârın ilâvesi suretiyle tayin olunur.

Et fiyatları

Topdancılar ucuz satışa başladılar

Et meselesi, toptancıların piyasaya müdahaleleri üzerine büsbütün karışık bir şekil almıştır. Şehrin muhtelif yerlerinde dükkânlar açan toptancılar kasaplardan çok ucuz fiyata et satmağa başlamışlardır. Balatta dükkân açan bir toptancı koyun etini 30 ve Eminönünde bir diğeri 35 kuruştan satmaktadır. Halbuki kasaplar 40 - 45 kuruştan aşağı vermemektedir.

Bu vaziyet kasapları telâşa düşürmüştür. Toptancıların her tarafta dükkânlar açarak kendilerine rekabet edeceklerinden korkmaktadırlar. Hakikaten diğer toptancılar da fazla satış görerek kasaplara vermektense, kendileri dükkân açarak halka satmağı daha doğru bulmaktadır. Belediye ise meseleyi hal için çalışmalarına devam etmektedir.

Muhiddin Üstündağ Ankaraya gitti

Eski Vali ve Belediye reisi Muhiddin Üstündağ, dün akşamki ekspresle Ankaraya gitmiştir. Bugün otobüs davasına devam edilecek ve Muhiddin Üstündağ ile arkadaşları müdafaalarını yapacaklardır.

Sabun kazanı cinayetinin muhakemesi

Müddeiumumî muavini, katilin sesinden tanılarak yakalandığını anlattı

Kantarcılarda Ahmet Nural sabun fabrikasında fabrika bekçisi 60 yaşında Şevkiyi hırsızlığını önlemek istediği için, sabun hamuru kazanına atarak eriten, Mansurun muhakemesi bitmek üzeredir. Dün de ağırceza mahkemesinde devam edilen muhakemede, vakanın tahkikatını yapan müddeiumumî muavini Orhan Köni ile emniyet direktörlüğünden Sait şahit olarak dinlenilmişlerdir.

Müddeiumumî muavini verdiği ifadesinde, Mansurun, ne suretle suçlu olduğunu anladığını ve vardığı delilleri şöylece ortaya koydu:

— Vakayı Pazar günü öğle üzeri haber aldım. Hemen mahalline giderek suç delillerini toplamaya başladım. Tahkikat sırasında fabrika yanındaki medresede oturan aileler gördüm. Bunlara fabrikada bir gürültü duyup duymadıklarını sordum. Bunlardan Gülsüm adındaki kadın:

— Evet, dedi. Dün bir aralık fabrikada kavga oldu: "Ben seni kazana atayım da gör,, diye bir ses işittim, ama bir şey görmedim.

Keşif yaptırmıya karar vererek, Fatih sulh hâkiminin huzurunda, Mansur ve diğer sekiz işçiye:

— Seni kazana atayım da gör; diye bağırttım.

Gülsüm, bunları görmediği halde Mansurun sesini tanıdı. Bundan sonra 8 işçi arasında bir daha keşif yaptım. Kadın yine tanıdı.

Mansur burada birdenbire ayağa kalktı:

— Kazan bir buçuk metre yüksekliğindedir, benim gibi kısa boylu birisi, bir adamı buraya atamaz, dedi.

Orhan Köni:

— Kazan ağzının yüksekliği 60, 65 santimdir.

Mansur ısrar etti. Fakat avukatı Cemil Kıvırcık:

— Müvekkilim yanılıyor, muavinin söylediği doğrudur. Ben fabrikaya giderek kazanı gördüm. Ancak 60 santim yüksekliğindedir, dedi. Ve muhakeme de diğer şahitlerin celbi için başka bir güne bırakıldı.

Kadın çorapları

Fabrikatörler kalın yapmak istiyorlar

Çorap fabrikatörlerinin Ankaraya gidecek heyetin yapacağı tekliflere ait rapor hazırlanmıştır.

Çorap fabrikatörlerinin yapacakları bu teklifler Alman müteahassısı Karl Abe'nin tekliflerine tamamen zıttır. Çorap fabrikaları 57 geyçten daha aşağı geyçte makine kullanılmasını istemektedirler.

Bugün şehrimizde 54 geyçten makine vardır. Bu suretle dünyanın en ince çorapları memleketimizde yapılmaktadır.

Çorapçılar 560 denyeden ince iplik kullanılmasını da teklif etmektedirler. Bu şekilde ipekli kadın çorapları bir hayli kalınlaşmış olacaktır.

Türkkuşu filosu Adanada

Adana, 22 (A.A.) — Dün akşam Yeni otelde belediye tarafından Türkkuşu filosu şerefine mükellef bir ziyafet verilmiş, ziyafette vali, tüm kumandanı İsmail Hakkı, belediye reisi ve bütün teşekküller mümessilleri hazır bulunmuşlardır. Ziyafet çok samimî ve neşeli bir hava içinde geçmiştir. Türkkuşu tayyareleri her yerde olduğu gibi burada da bu sabah meydanı dolduran büyük bir halk kütlesi önünde heyecanlı ve çok alkışlanan hava hareketleri yapmışlardır. Uçuşların yapıldığı sahayı halk daha sabahın erken saatlerinden doldurmağa başlamıştı.

Bugün Adanada hava kapalı olduğundan Kayseriye yarın hareket edilecektir.

Tonton amca hayvanat bahçesinde

Haber
AKŞAM POSTASI
Sahibi ve Neşriyat Müdürü
Hasan Rasim Us
İDARE EVİ: İstanbul Ankara caddesi
Posta kutusu: İstanbul 218 Telgraf adresi: İstanbul HABER
Yazı işleri telefonu: 23872
İdare " " : 24370
İlân " " : 20335
ABONE ŞARTLARI

	Türkiye	Ecnebi
Senelik	14.00 Kr.	27.00 Kr.
6 aylık	7.50 "	14.00 "
3 aylık	4.00 "	8.00 "
1 aylık	1.50 "	3.00 "

Hayata dair

Harf meselesi

HARFLERİMİZİ değiştirmek istiyenler varmış. Hattâ Vâ-Nûnun bir yazısından öğrendiğimize göre, Arab harflerini esas alarak, yeni bir Türk alfabesi hazırlayanlar bile olmuş. Görseniz ne şirin şey! tılar, tılar, zılar tekrar diriliyor. "H,, harfinin altına, üstüne noktalar konmuş, "d,, ile "t,, ye türlü çizgiler ilâve olunmuş. "Öyle olduktan sonra Arab harflerine dönelim!,, diyeceksiniz. Hayır, bu yeni teklif edilen harfleri öğrenmek, Arab harflerini öğrenmekten de daha zor; demek ki daha iyi, daha şifalı! Malûm ya, okuma yazmanın her şeyden evvel zor olması lâzımdır. Karşınızdaki her kelimeyi doğru okur yazarken "h,, ya nokta koyacak mı? koymıyacak mı? düşünmezse sizin âlim diğiniz neye yarar? Dikkat edin, eski harfleri müdafaa edenler, Arabcayı şöyle zengindir, böyle zengindir diye göklere çıkaranlar - itiraf etseler de, etmeseler de - böyle düşünürler. Bütün arzuları o zor ve lüzumsuz şeyleri ezberleyip kolayca malûmat satmak, âlimlik taslamaktır.

Vâ-Nû: "Türk alfabesi tadil edilemez,, diyor. Haklıdır. Gerçi esasta pek iyi tertib edilmedi, bazı kusurları vardır. Meselâ "deniz,, kelimesinde olduğu gibi, Anadolululann genizden çıkardıkları "n,, sesinin - İstanbul talâffuzunda olmaması - na rağmen - gösterilmesi lâzımdı. Fakat artık iş olup bitmiştir; bundan sonra alfabeyi tadile kalkmak caiz değildir. Sonra bunun ardı, arkası gelmez. Herkes kendine göre bir şey uydurmağa kalkar. Nihayet unutmamalıdır ki yazı, kolaylık için icad edilmiş bir şeydir; hiç bir zaman talâffuzu tamamile gösteremez. Hiç bir milletin alfabesi, o milletin ağzı, hançeresi kadar zengin değildir; bazı sesleri tamamile tayin edecek şekiller bulunmaması tabiidir. Zaten yazı, esasında paradoksal bir şey değildir: kulakla alınması lâzımgelen intibaları gözle vermeğe çalışır. (Yazıyı kabul edip bazı kimselerin seslerde renk görmesini, koku duymasını garib bulanlara bunun için bir türlü akıl erdiremedim.)

Arabca metinleri, bizim bazı eski şiirlerimizi, nesirlerimizi yazmak için hususî *transcription* harfleri icat olunabilir. Avrupalılarda böyle bir şey zaten var, biz de onu kabul ederiz. Fakat bugünkü Türk alfabesine bir şey ilâve etmek, onu değiştirmeğe kalkmak caiz değildir.

Fakat daha bir müddet harflerimizden şikâyet eden, onlarda birtakım eksiklikler bulanlar olması da tabiidir. Bunlar ekseriyetle Arab irfanına - bazıları biraz bilerek, bazıları da hiç bilmeden - hayran olanlardır. Onlara Arab irfanının, birtakım meziyetlerine rağmen, daima dar kaldığını, tabiati keşifte de insanı keşifte de pek ileri gidemediğini, demek ki ta temelinde bir sakatlık bulunması lâzım geldiğini ne kadar tekrar etseniz nafiledir; sözlerinize kulak asmazlar; münakaşayı değil, bu hususta bir an şüphe ile düşünmeği bile kabul etmezler. Onlar babalarından ve - kelimenin her iki manasile - hocalarından, arabcanın dünyanın en güzel dili olduğunu, Arab medeniyetinden üstün bir medeniyet bulunmıyacağını öğrenmişlerdir. Arab irfanı onlarda tecessüsü, şüphe etme kabiliyetini körletmiştir; ona sımsıkı bağlıdırlar. Daha yirmi otuz sene onların şikâyetlerini dinliyeceğiz. Aldırmayız, olur biter. *Nurullah ATAÇ*

Yabancı görüşü

İTALYA

Günden güne Alman nüfuzu altına mı giriyor?

Her iki memleket maliyesinin müşterek bir şekilde teşkilâtlandırılması ihtimalinden bahsediliyor

İstilâ devam etmektedir. Mühim miktarda Alman "Gestapo,, polis teşkilâtına ait teknisiyen İtalyaya gelmiştir. Gönderilen bu teknisyenler Almanyada gayetle sıkı kurslara devam ettirilmiş ve onlara kısmı siyasî polis teşkilâtının en modern etüdleri öğretilmiştir. Bu polisler, İtalyada umumî idarenin en mühim mevkilerinde vazife almaktadırlar.

Bunlar, İtalyanın bütün vilâyetlerine dağılmakta, orada İtalyan polis teşkilâtının mürakabesini ele almakta ve bilhassa İtalya dahilinde mevcudiyeti inkâr edilemiyecek hale gelen Anti-faşist temayül ve hareketlerle sıkı bir mücadeleye girişmektedirler.

İlk ve en müstacel vazifeleri her türlü vasıtalara müracaat suretiledir - ki bu hususta ellerinde salâhiyeti vasia mevcuttur - halkın mihver politikası aleyhindeki muhalefetini ezmektir.

30 mayıs ve 1 haziran tarihlerinde milis teşkilâtı erkânıharbiye reisi general Russo ile Alman polis teşkilâtı şefi general Pfeffer Wildenbruch arasında bu iki askerî teşekkülün harp halinde müşterek hareketlerini temine yarayacak tertibatın alınması hususunda ehemmiyetli müzakereler olmuştur. Malûmdur ki bu iki rejim bir umumî seferberlik halinde veya millî kuvvetlerin muharebeye iştirak ettikleri sıralarda çıkabilecek herhangi bir halk hareketinden korkmaktadırlar. İşte bu sebeble Almanya ve İtalya cephe gerisini nezaret ve emniyet altında tutabilmek vazifesini bu iki teşekküle tevdi etmiş bulunmaktadırlar. Bu noktada Reichın "müteahassısları,, İtalyadaki meslektaşlarına çok şeyler öğretebilecek vaziyettedirler.

Almanya adliye nazırı Hans Gürtner, beraberinde kalabalık bir eksper ve memur kütlesile İtalyaya gelmiştir. Bu ziyaretin gayesi, İtalyan adliye teşkilâtının Cermen prensiplerine göre tadili ve İtalyan ceza kanununun yeni totaliter cemiyetin icaplarına göre değiştirilmesi uydurulması imkânlarının araştırılmasıdır.

Duçe, doktor Gürtneri kabul ederken kendisine karşı hissettiği hayranlığı ifade etmiş ve ona bu vazifesinin ifasında hudutsuz bir salâhiyet bahşetmiştir.

Ayni zamanda Romaya, Alman iş teşkilâtı şefi doktor Konstantin Hierl de gelmiştir. Bu ziyaret yek nazarda zannedileceği kadar ehemmiyetsiz bir ziyaret değildir. Bu ziyaretin gayesi İtalyan işçiliğinden, Almanyanın ziraî ve sınaî sahaların da istifade imkânlarının araştırılmasıdır. Bugüne kadar Alman köylülerinin boş bıraktığı yerleri doldurmak üzere İtalyadan sadece köylü celbedilmişti. Almanyaya gönderilen köylü adedi bu sene otuz iki bine baliğ olmaktadır. Şimdiden sonra bu köylü zümresine mütehassıs işçi kafileleri de ilhak edilecektir. Bu suretle bu işçilerin de Alman sınaî sistemlerine intıbakları temin edilecektir.

Bu ziyaretin ikinci gayesi, İtalya yarımadası dahiline de Hitler rejimi tarafından teşkil edilmiş hususî amele teşkilâtının ithalidir. Hususî bir imtiyazdan istifade eden bu ameleler şahsî menfaatleri icabı rejime sadık görünmektedirler.

Doktor, Hierl'in müsteşar Tassirari ile vaki son görüşmesinde Almanyada gûya "sınıfların bir seviyeye getirilmesi,, ve gençliğin en ağır bedenî mesaiye alıştırılması gayesile teşkil edilmiş olan "mesai kamplarına,, benzer birtakım kamplarının İtalyada da tesisi işinin mevzubahs olduğu tahmin edilmektedir.

İtalya dahilinde Alman nüfuzu her sahada kendini açıkça göstermektedir.

Her iki memleket maliyesinin müşterek bir şekilde teşkilâtlandırılması ihtimalinden sık sık bahsedilmektedir.

Her İtalyan hudut mevkiinde İtalyan şeflerin yanlarına birer Alman memur ikame edilmiş bulunmaktadır.

Hattâ, beynelmilel telefon hatlarının İtalya dahilinden geçen kısımları Hitlerci memurların elinde ve mürakabesi altında bulunmaktadır. Bu hatlar üzerinden yapılan bütün konuşmalar Alman gizli polis teşkilâtı şefi Himmlerin servisine bağlı ve bilhassa tesis edilmiş dinleme postaları başına yerleştirilmiş Alman dinleyiciler tarafından takip ve kontrol edilmektedir.

Şu son günler zarfında İtalyan askerî teşkilâtı içine Alman nüfuzunun sokuluşu çok ileriye gitmiştir. Alman zabitleri sadece İtalyan kuvvetlerinin harekâtını kontrol ve idare etmekle kalmamakta askere alınmış efradın izinlerine bile karışmaktadırlar.

Musolini İtalyasının komşusu ve müttefiki Almanyanın ne dereceye kadar tahakkümü altına girdiğini gösteren bir misal daha:

İtalyanın Tirollarda Alman tezahüratını ne büyük bir şiddetle menetmekte olduğu malûmdur. Halbuki, geçenlerde İtalyan Tirolundaki Bolzono şehrinin belediye reisi almanca bilen İtalyan avukatlar arasında bir müsabaka imtihanı açmıştır. Bu imtihanda muvaffak olan avukatlar adliye teşkilâtında mühim vazifelere tayin edileceklerdi.

Böylece almanca bilen ve Alman kültürünün tesiri altında bulunan avukatların seçilmesini Berlin istemişti. Roma bu emre karşı gelemedi.

Not

Baremin sakit kaldığı bir memleket davası

Yazan: M. DALKILIÇ

BÜYÜK bir memleket davası karşısında barem sakittir. Filhakika bu bir teşkilât değil maaşat tevhid ve teadül kanunudur. Ama, maaşatın teadülü esası altında bir memleket meselesinin, mühim bir davanın büyük yeri ve ehemmiyeti vardır.

Türkiye altmış üç vilâyete ayrılmış bulunuyor. Şüphe götürmez ki bu vilâyetlerin kalkınış ve içtimaî değerleri arasında farklar vardır. Tren gelen vilâyetler, vapur uğrağı vilâyetler ve nihayet bütçelerinin geniş müsaadeleri nisptinde daha seri ve daha verimli ve feyizli neticelere kavuşmuş vilâyetler ve bunların yanında memurlarını bazı mahrumiyetlere katlandıran vilâytler vardır. Kim olursa olsun ve ne memuriyette bulunursa bulunsun ve yani adliyeci olsun, idareci olsun, kültürcü olsun memurların mazhar oldukları veya mahrum bulundukları vasatlar noktasından da aralarında teadülün tesis zamanı artık gelmiş bulunuyor.

Yurd içinde şark, garb ve vasat diye bir mevki tasnifi olamaz. Her yer yurddur, her yer vatandır ve hizmette imtiyaz mevzubahs değildir. Fakat her memur da imtiyazsız, ayni hakalra ve şartlara bağlı bir vatandaştır.

Bugün İstanbulda hizmet eden yarın Hakâride, öbür gün Muşta, ve böylece yurdun her bölgesinde bir asgarî müddetle mukayyed hizmet gördükten sonra yavaş yavaş ailesinin icablarına, yani çoluk çocuğunun tahsil kayıtlarına göre gittikçe inkişaf bulmuş vilâyetlere doğru alınır, alınmak lüzumu karşısındayız.

Kıymettir ve lâzımdır diye hattâ merkezde bağlanmış memurların dahi yurdun bu yerlerinde hizmet etmesi gerektir. Yani Anadolunun her ayarda memura ihtiyacı vardır. Bir yere bir defa gitmiş bulunanın o yerde senelerce kalması ve buna mukabil ayni şartları haiz memurun daha fazla inkişafa mazhar olmuş bir yerde daha müreffeh bir halde bulunması teadül prensipi aleyhine bir tezahür teşkil eder.

Her memur bilmelidir ki nihayet iki veya üç sene - ki bu da bulunduğu yerin şeraitine göre prensiplerle ayarlanmak şartiyle - bulunacak ve otomatikman daha üstün şartlara kavuşmuş bir yere naklolunacaktır.

Her terfi müddeti arasına derecelere münkasem mıntakalara göre memur nakletmek prensipinin kabulü şarttır.

Bu prensip köylerde hizmet eden öğretmenler için iki, nahiyelerde ve kazalarda çalışan memurlar için üç, vilâytlerde hizmet eden memurlar için dört sene gibi bir müddete bağlanabilir. Köyden merkeze nakledileceğini bilen ve nihayet vilâyetinden daha münkeşif bir merkeze almacağına emin olan memurun askerde olduğu gibi vazifesindeki enerji verimi daha fazla artar.

Belki bu bir harcırah davasıdır, ama, onun üstünde bir memleket meselesi, bir teadül lüzumudur.

Ankarada, İstanbulda, İzmirde ve nihayet böyle vilâyetlerde çalışan memurlar da, müddeti geldiği zaman Anadolunun bölgelere ayrılmış vilâyetlerinde hizmet almak mükellefiyetini evvelden bilmelidir. Hiç hatır ve gönül girmemesi icab eden bu prensipe bugün yer verilmek lüzumu bir defa daha tebarüz etmiş bulunuyor.

Düşündüğüm gibi:

Türkiye emperyalist değildir

Yazan: SUAD DERVİŞ

Türk milleti, umumî harpte düştüğü hataya tekrar düşmedi, Alman emperyalizminin menfaatleri için kendi menfaatlerine aykırı bir cephe almadı diye, Nazi gazeteleri muntazam surette Türkiye aleyhinde neşriyatta bulunuyor.

Yazılan yazıların hezeyan olmasını tenkid edecek değiliz. Çünkü Alman propaganda nazırı Bay Göbels rejimlerinin: münevverc düşman olduğunu, Almanyada münevverin geveze gibi sıfatlarla tavsif ve telâkki edildiğini, onların sözlerinin dinlenmediğini, Danzigde söylediği bir nutukla cihana ilân etti.

Kalem ancak münevver ellerde bulunduğu zaman makul şeyler kaydedecek bir vasıta olduğuna göre, münevverlere ilânı harp etmiş bir memleket gazetelerinde "saçma,, dan başka bir şey okunamıyacağını bildiğimiz için, Nazi gazetelerinin neşriyatına aldırmamak lâzım.

Bu gazeteler Almanyanın kendi emellerini örtmek ve hiç bir alâkası olmamasına icap eden memleketlerin işlerine karışmasını mazur göstermek için o kadar mantıksız şeyler yazıyorlar ki, insan ciddiyetini muhafaza edip kahkahalarla gülmemeğe muvaffak olamıyor.

Türkiyenin Emperyalist emelleri beslediğini ve bu emelleri de komşu arap memleketleri hakkında beslediğini yazmakla, Alman emperyalizminin Yakın Şark işlerine burnunu sokmağa çabalaması mazur gösterilemez ve örtülemez.

Türk milletinin hiçbir komşusunun topraklarına doğru yayılmak emeli yoktur. Türkiye Cumhuriyeti emperyalizmin, onu beslıyen bir millet için yüz karası olduğunu bilir.

Türk milleti kendi topraklarında sulh ve bitaraflık içinde yaşamak arzu ve emelindeyken, insan kanına doymıyan iştahların Balkan Yarımadasına, Cermenlikle alâkası olmıyan Romanya petrolleriyle, Sırbistana doğru yayılmakta olduğunu görünce, bugünkü vaziyeti almıştır, hür ve müstakil milletlerin hürriyet ve istiklâline kastetmek için değil.

Bundan dolayı Alman gazetelerinin neşriyatına vereceğimiz cevap şudur:

Bütün komşularile olduğu gibi uzak ve yakın bütün milletlerle, onların diktatr altında bulunmak şartiyle rahat geçinmesini, kimsenin işine karışmamasını bilen ve hiç bir milleti kendi esareti altına almasını istemiyen bir Türkiyeyi emperyalistlikle itham etmek ancak münevverlere ilânı harp etmiş memleketlerin gazete sütunlarına yakışacak fikirlerdir.

Nazi gazetelerini bu bakımdan mazur görmekteyiz.

Suat DERVİŞ

Hakkımızda takibat mı yapılıyor?

BELEDİYE buz bayilerinden bazılarını değiştirmiş. Buzun her tarafta bulunup bulunmadığı araştırılıyormuş.

Nihayet, biz de dahil olarak, bütün mizah muharrirlerimizin bu araştırmalardan ve değiştirilme tehlikesinden pervası olmadığını yazabiliriz.

Zira bizim çoğumuz gönüllü bayiiz!..

* * *

O halde, müjde!..

GAZETELER belediyenin harab çeşmelerin tamirine karar verdiğini yazıyorlar.

Demek süt meselesi hallolundu!

* * *

Olur a...

BİR gazete şöyle garib bir şey yazıyor:

— Mükellef lokantalarda, lüks otomobiller içinde yaşamaya alışmış olan Lesli Hovard, bir gün bakarsınız, bir dilenci hayatı geçiriyor!..

Acaib.

Demek Denizbanka memur olmuş!!..

Rasgele

Karar doğrudur!

BELEDİYEMİZİN sayın iktısat müdürlüğü mesire yerelrinde fiatların nasıl kontrol edileceğini sormaya karar verdi ve bu maksatla Sofya, Belgrad, Atina ve Bükreşe müracaatta bulundu.

Bir gazete bu karar için:

— Garib bir karar doğrusu!..

Diyor.

Halbuki hiç garib değil:

Kontrol edilecek fiatlar mesirelere ait değil mi?

Kontrolun kışın başlaması için, doğrusu en doğru karar!..

* * *

Evet, ağaçları koruyalım..

ANKARADA Ağaç Koruma Cemiyetinin umumi içtimamı akdettiği bildiriliyor.

Doğrusu buna pek memnun olduk. Yalnız haddimiz olmıyarak küçük bir temennimiz var:

Bu meyanda biz de maaşları pek cücük kalmış olan şu posta müvezzicikleri de korunuverilseler ya!...

Darısı umumî hapishanenin başına!..

OLDUKÇA zarif bir hâdise:

Tepebaşında Asrî sinemanın yerinde yapılacak tiyatro binasının plânı hazırlanıyormuş. Yıkılan Garden barında ayni yerde yapılması mutasavverdi. Fakat plâna nazaran bar kısmı bu sahaya sığmıyacağı anlaşıldığından Tepebaşı bahçesinde bar yapılmasından vazgeçilmiş!...

Çok hoş değil mi?.. Sen evvelâ barı yık, sonra plâna sığmıyor diye bir kalem hazfediver!..

Eminönü meydanı da yıkıldı, öylece kaldı. Korkarız onun da Prost plânına sığmadığı anlaşılmış olmasın!..

* * *

Yıldırım cezaları

SON zamanlarda köylerimizde birer paratoner takılmaması yüzünden yıldırımlardan her gün insan öldüğünü yazıp duruyorduk. Gazetelerde şöyle bir havadis okuduk:

— Dün şehrimizde nizama uymıyan otobüs şoförleri hakkında yıldırım cezası kesilmiştir.

Vahvah! Demek bu otobüsler de köylere gönderiliyor!...

Mim

Belediye fen heyetinde nakiller

Belediye fen heyetinde bazı nakiller olmuştur. Fatih başmühendisi Şevket Adalara, Üsküdar baş mühendisi Sait Eyübe, Eyüp baş mühendisi Tevfik Fatihe, Adalar başmühendisi Besim Üsküdara nakledilmişlerdir. Bunlardan başka Üsküdar mühendislerinden Nezihi Beşiktaşa, Fatihten İrfan Beykoza, Beyozdan Halil Fatihe, Büyükdereden Remzi Fatihe, Fatihten Şeref Üsküdara, Beşiktaştan Süreyya Büyükdereye naklen tayin olunmuşlardır.

☆ Dünün ve bugünün haber ve hâdiseleri ☆

Ingiltere Çindeki ablokayı tanımıyor

☛ *Baştarafı 1 incide*

dünyasına hâkim olmak teşebbüsü demek olduğu mütalâasını serdeden Noel Raker'in bir sualine cevap veren Başvekil şöyle demiştir:

"— Ümit ederim ki, vakayi, bunun böyle olmadığını isbat edecektir. Fakat böyle bir teşebbüs vukua gelecek olursa, mesele pek ziyade ciddiyet kesbeder.„

Ingiltere ablokayı tanımıyor

Hongkong, 23 (A.A.) — İngiliz bahriye makamatı, Japonların Svatov limanına hiçbir ecnebî gemisinin girmemesi suretindeki taleplerine rağmen, İngiliz seyrisefain kumpanyalarına bu liman ile olan servislerine tek rar başlamaları tavsiyesinde bulunmuşlardır.

Ablukayı İngiliz makamatı tanımamaktadır. Scout ve Thanet torpido muhripleri, ticaret gemilerinin serbestçe sefer icra etmelerini temin maksadiyle limanda kalmışlardır.

Amerikanın Pillsbry, Pope torpido muhripleri de Statov önünde bulunmaktadır. Asbeville admdaki Amerikan ganbotu Keulangsuya gitmiştir. Ancak Svatovda her hangi bir hâdise zühuru takdirinde bütün sür'atiyle bu limana dönmek emrni almıştır.

Svatovdaki 70 İngiliz kadın ve çocuğu Hongkonga gelmişlerdir.

Svatovda sükûn hüküm sürmektedir.

Londrada bir içtima

Londra, 23 (A.A.) — Alâkadar nazırlardan müteşekkil hariciye komitesi, dün öğleden sonra Avam kamarasında toplanarak Moreingin Uzak Şark vaziyeti hakkındaki izahatını dinlemiştir.

Bunu üzerine Tientsin meselesi hakkında bir münakaşa başlamıştır.

Bu müzakerelerden hiçbir şey tereşşüh etmemiştir.

Japonlar tahrikât yapıyorlar

Tientsin, 23 (A.A.) — Japonlar tarafından kontrol edilmekte olan mıntakadar öğleden sonra İngilizler aleyhinde muazzam bir miting akdedileceğine dair olan haberler üzerine fevkalâde ihtiyat tedbirleri alınmıştır. Tahrikât çıların halkı imtiyazlı mıntaka üzerine yürümeğe teşvik etmelerinden endişe edilmektedir.

Ingiltere mukabele bilmisil tedbirine başvuracak

Londra, 22 (A.A.) — İngiliz resmî mahfillerinde tebarüz ettirildiğine göre, eğer Japonlar, Tiençinde ve diğer yerlerde alâkadar İngiliz tebeasına zararlar irasında devam ederlerse, Tokyonun bu hareketleri, muhakkak surette, İngiliz hukuk ve menafiinin himayesi için İngilterenin mukabelei bilmisil tedbirleri almasını intaç eyleyecektir.

İngiliz resmî mahfillerine göre, Londra hükûmetinin hattı hareketini fena tefsir etmek ve Tiençin meselesini mahallî esaslar üzerinden hal arzusunu bir kararsızlık gibi telakki eylemek hatalı bir yol olur.

Burada teyit edildiğine göre, bugünkü vaziyet, bir İngiliz aksülâmeli doğurmadan böyle mütemadiyen devam edip gidemez.

Tiençinde vaziyet değişmemiş bir halde devam ediyor. Resmî makamların, teyit ettiğine göre, Japonlar, yabancı devlet gemilerinin Svatov limanından 30 saat zarfında çekilmelerini tebliğ etmiştir. Gemilerin kumandanları ise bu tebliği reddeylemiş ve limanda kalmaya azmeylemiş bulunmaktadır.

Ingilizlerin maruz kaldıkları çirkin hâdiseler

Tiençin, 22 (A.A.) — İngiliz konsolosluğunun bir tebliğine göre, iki İngiliz vatandaşı bu gün, imtiyazlı mıntaka hududunda gayet adî şerait altında araştırmalara tâbi tutudmuştur.

Tüccar Touse ile Race klübü sekreteri Lerd, Çinli erkek, kadın ve çocukların önünde, bir çeyrek saatten fazla tamamiyle çıplak olarak bırakılmıştır. Araştırmayı yapan Japon, Lerdi ağzını açmıya mecbur etmiş ve Lerdin İngiliz pasaportunu ağzına sokmuştur.

İngiliz konsolosluğu, bu çirkin hâdiseyi şiddetle protesto etmiştir.

Diğer taraftan Sovyet konsolosluğu da Sovyet vatandaşlarının maruz bırakıldığı araştırma hâdiselerini Japon konsolosluğu nezdinde protesto etmiştir.

Ingiliz ve Amerikan gemileri çekilmiyor

Londra, 22 (A.A.) — Röyter ajansının Çankhaydan bildirdiğine göre, İngiliz makamları Svatovdaki yabancı gemilerle bu şehirde sakin yabancıların geri çekilmesi hakkındaki Japon talebini reddetmiş ve bunların bu limanda ve şehirde kalmakta haklı bulunduklarını bildirmiştir.

Amerika vatandaşlarını himaye

Vaşington, 22 (A.A.) — Bahriye nezaretinin teyit ettiğine göre, Amiral Yarnel Japon bahrî makamlarına, "Amerika vatandaşları himaye ve yardıma muhtaç oldukları müddetçe" Amerikan gemilerinin Çin limanlarında kalacağını bildirmiştir. Amerikan Pillsbury torpido muhribi Svavtuv limanını terketmemekle kalmayacak, bu limana ayrıca ikinci bir Amerikan torpido muhribi daha gönderilecektir.

Japon kabinesi karar veremedi

Tokyo, 2 2(A.A.) — İyi malûmat alan bir membadan öğrenildiğine göre, bu sabah Aritanın başkanlığında toplanan kabine, Tiençin işinin halline dair olan Japon taleplerinin sarih bir surette ileri sürülmesi ve bu suretle Halifaks'ın 21 haziranda Lordllar kamarasındaki nutkunda ima suretiyle yaptığı davete icabet edilmesi muvafık olup olmıyacağı meselesi görüşülmüştür. Bu hususta hiç bir karar verilmemiştir.

Müzakerelere yarın sabah kabine konseyinde devam edilecektir. Verilen malûmata göre, bazı nazırlar Japon isteklerinin tasrih edilmemesi taraftarıdırlar. Zira bu isteklerin vüs'at ve şümulü İngilterenin hattıharekatine bağlı bulunacaktır.

Honkong, 22 (A.A.) — Svavtuvda aponlar Amerikan William Hungt kumpanyasına ait antrepo ve rıhtımlara girerek Amerikan mülküne tasallût eylemiştir.

Japon bahriyesinin ihtarına rağmen, Amerikan ve İngiliz harp gemileri Svavtovda kalmıştır. Scout ismindeki başka bir harp gemisi de Svavtov limanına girmek imkânlarını araştırmaktadır.

Japon kıtaları, tayyare meydanını, askerî tayyare karargâhı haline ifrağ için büyük bir faaliyetle çalışmaktadır.

Bohemyada Yahudiler hakkında yeni kanun lâyihası neşredildi

Prag, 22 (A.A.) — Bohemya ve Moravya Yahudileri hakkında yeni kanun lâyihası, Yahudilerin ve Yahudi müesseseleri nin hususî bir mezuniyet almaksızın arazi, iktısadî müesseseler, her nevi aksiyonlar ve esham satın almalarını ve arazi veya müesseseleri kiralamalarını menetmektedir.

Hususî mezuniyetler, protektör tarafmdan verilir. Yahudiler, 31 Temmuzdan evvel bütün altın, plâtin, gümüş eşyalarla kıymettar taşları hakkında beyanname vermek mecburiyetin dedirler.

Üç büyük baba ve annesi Yahudi olan veyahut iki büyük baba ve annesi yahudi olup kendisi de yahudi didine mensup olan her şahıs, yahudi addolunur.

Bir müessese, bir yahudiye ait olduğu takdirde o müessese yahudi telâkki edilir. Bir şirketin azasından bir çoğu yahudi ise o müessese yahudi addolunur.

Alman ceza kanunu, derhal meriyet mevkiine girecek olan bu kanun hiljfma vaki hareketlere tatbik olunacaktır.

Afyon kongresinde verilen kararlar

(Baştarafı 1 incide)

2 — Afyon fiatı, esas mesele olduğu ve ziraatte tahdid yapıldığı takdirde fiatlarm da yeniden ve daha evvelden tayin edilmiş esaslara göre tayin olunacaktır.

3 — Müstahsil olmıyan memleketler bundan sonra afyon ziraatine başlamıyacaktır.

4 — Afyon alım ve satımı hakkındaki beynelmilel muahedeye dahil müstehlik memleketlerin, muahedeye dahil olmıyan müstahsil memleketlerden afyon satınalmıyacaklardır.

5 — Haşhaş ziraati, Türkiyedeki kanun mucibince tahdide tâbi tutulmamalıdır. Yalnız lüzum görüleln sahalarda afyon sütünün toplattırılması şeklinde afyon istihsalinde kısmî bir tahdid yapılmalıdır.

Bu kararlar ihzarî bir proje mahiyetindedir. Alâkadar hükûmetlere bildirilecek ve verecekleri cevablar 941 senesinde Cnevrede toplanacak büyük afyon kongrsinde görüşülerek kat'î karara bağlanacak ve ondan sonra tatbikata geçilecektir.

Bizim mahzurlu görerek kabul etmediğimiz ve ısrarımız üzerine müzakeresi gelecek içtimaa tehir olunan maddeler şunlardır:

1 — Haşhaş nebatından kimyevî usullerle afyon müstakkatı istihsalinin tamamiyle menedilmesi.

2 — Afyon ihracı tahdide tâbi tutularak dünya afyon ihtiyacının müstahsil memleketler arasında hisse usulile taksim edilmesi ve her memleketin ihraç hissesinin tesbiti.

Konferansta elde edilen neticeler memleketimizin afyon meselesinde takip ettiği siyasete uygun bulunmaktadır.

Biz, ötedenberi afyon ihracının insanî esaslar gözönünde bulundurularak yapılması taraftarıyız. Yaptığımız fedakârlıklar Cenevrede tak dir olunmuştur.

Cenevre konferansından dönüşte teşkiâtlandırma direktörü Servet le birlikte Belgrada uğradık. Orada Yugoslavya ile aramızdaki afyon mukavelesini tekrar gözden geçirdik ve tamamiyle mutabık kaldık.„

Delegelerimizden Servet, Yugoslavlarla temaslara devam için Belgradda kalmıştır.

Yarın şehrimize gelecek ve pazar günü Hamza Osman Erkanla beraber Ankaraya gidecektir.

Hamza Osman hazırladığı raporu hükûmete verecektir.

ZAYI — 2550 numaralı araba plâkamı zayi ettim. Yenisini alacağımdan hükmü yoktur.

Yenikapı iskelesi idare memuru
Hafız Kadri Cinbil

Bu yaz havalar serin mi gidecek

Bütün kış mevsiminee gayet güzel, yağışsız ve mutedil geçen havalar yaz mevsiminin gelmesile beraber daimî şekilde yağışlı gitmeğe başlamıştır. Haftanın hemen her gününde gökyüzünü kaplayan kara bulutlar ve ondan sonra gelen şiddetli yağmur İstanbul halkını bizar etmektedir. Yaz başmdanberi şehir halkının nefes alabileceği yalnız iki pazar geçmiş olması ve diğer pazarların ya kapalı bir hava, ve ya yağmurla geçmesi bu işte İstanbulluları haklı gösterecek noktalardandır.

Kuyruklu yıldızın yanından geçişimiz, yurdumuzun Basra körfezi yüksek tazyiki tesirinde bulunuşu, Ural dağları rüzgârları gibi kehanete veya hakikate dayanan cevvî hâdiseleri bir tarafa bırakarak hakikati ele alırsak bu sene - bütün memleket hakkında sözümüz yok ama - İstanbulluların yazı pek de ağız tadile geçiremiyeceği anlaşılıyor. Bunu bize bir plâj sahibi hatırlattı.

Bu zat diyor ki:

"— İstanbulda on dört senedir plâj işletiyorum. Bu işi yaptığım ilk senelerde havanın bazı yazlar da mütemadiyen yağışlı gittiğine ve bu yazların daima iyi geçen kış mevsimini takiben geldiğine dikkat ettim. Bundan sonra not tutmağa başladım ve şu neticeye vardım. İstanbulda her üç senede bir kışlar hafif yazlar fena geçiyor. 932 - 933 senesi kışı gayet hafif geçmiş, kar bile yağmamıştı. 933 yazında havalar berbattı. Benim en az hasılat yaptığım sene o senedir. Çünkü plâja gelenin aklında noksanlık aramak icap ediyordu. 935 - 936 kışında gene adeta bir bahar havası yaşamıştık. Fakat 936 yazı İstanbullulara adeta bir kış havası geçirtti. Hatırlar mısınız? Mizah gazetelerinde karikatüristlere mangal başında plâjda titreşenler mevzuunu ilham eden işte o senedir. 938 -939 kışı da güzel geçmiştir. Fakat yazın halini görüyorsunuz. Bilmem vakıaya dayanan bu hesabıma hava işlerile uğraşanlar ne derler?„

İstanbul rasathanesi müdürlüğü, havaların böyle serin ve mütehavvil gitmesini, kışın hafif geçmesinin bir neticesi olarak telâkki etmektedir.

Rasathaneye göre, havalar tamamile gayritabiî sayılmamakla beraber, normalin altında bir vaziyet karşısındayız. Bu sene, kışın nasıl şiddetli soğuklar olmadıysa yazın da fazla sıcak olmıyacağı tahmin edilmektedir.

Hatay anlaşması

Ankara, 23 — Hükûmetimizle Fransa hükûmeti arasında Hatayın Türkiyeye ilhakı üzerinde cereyan eden müzakereler tamamiyle bitmiş ve mukavelenamenin metni hakkında mütabakat hasıl olmuştur.

Mukavelename bugün imzalanacak ve bunu müteakip, Türk - Fransız deklârasyonu ilân edilecektir.

Büyük Millet Meclisinde ve Fransız Parlâmentosunda bu gün saat18.30 da anlaşmanın imzası dolayısiyle beyanatta bulunulması muhtemeldir. Anlaşma ,evvelce İngiltere ile imzalnan karşılıklı yardım anlaşması gibidir.

* * *

Hatayda kurulacak yeni idarî teşkilâtı tesbit için toplantılar yapmakta olan komisyon çalışmalarını bitirmiştir. :

İskenderundan gelen haberler, Hatayın, anavatana iltihakını büyük bir bayram halinde kutlulamak için şimdiden hazırlandığını bildirmektedir.

Fransaya giden askerî heyetimiz döndü

Bir müddet evvel Fransaya giden yarbay İhsan Erik riyasetindeki askerî heyetimiz bu sabahki semplon ekspresiyle Paristen memleketimize dönmüştür..

Kabataşta bu sabahki müthiş kaza

(Baştarafı 1 incide)

Saat 8,45 de vatman Recebin idaresinde ve arkasında iki romork bağlı olarak Eminönünden Bebeye gitmekte olan 243 numaralı tramvay tam inhisarların önünden geçerken, birdenbire soldan önüne çıkan büyük bir kamyonla karşılaşmıştır. Bu kamyon, tramvayın solundan geçmek üzereyken, karşıdan da bir tramvay geldiğini görerek hemen sağa kırmış ve 243 numaralı tramvayın önüne düşmüştür.

Bu vaziyette vatman hemen fren yapmışsa da müthiş bir tesadüfün önünü almak kabil olamamış, tramvay arabasının önü tamamen parçalanmış, kamyon da hasara uğramıştır. Çarpışmanın şiddetinden tramvay da bir devrilme tehlikesi geçirmiş, fakat ancak yoldan çıkmakla bu tehlike de atlatılmıştır.

Vakadan sonra kaza yerine gelen yardım kuvvetleri saat 11,30 a doğru parçalanan arabayı güçlükle yola koymağa ve yürüyecek bir hale getirmeğe muvaffak olmuşlardır.

Yoldan çıkan başka bir tramvay

Kabataştaki kaza yüzünden Fındıklıda da başka bir kaza olmuştur:

Kabataştaki hâdiseden sonra yollar kapanmca, münakalâtın durdurulmaması için Bebek tarafından gelen tramvayla Dolmabahçeden, İstanbul tarafından gelenler de Fındıklıdan geri döndürülmekteydi.

Fındıklıda tam eski Satye binası önünde manevra yapan bir Orta - köy - Aksaray arabasının arkasına bağlı 682 numaralı romork yoldan çıkmış ve burada da saatlerce tıraşmak icab etmiştir.

Dün akşamki müthiş kaza

Dün akşam saat on yedi buçuğa doğru Beyoğlunda Tozkoparan caddesinden Kasımpaşaya giden Mahmut ağa yokuşunda müthiş bir kamyon kazası olmuş, bir kadının ölümü ve bir posta müvezziinin ağır yaralanmasile neticelenmiştir.

Şoför Yusuf Kemalin idaresinde toprak yüklü olarak yokuş başına gelen 3544 numaralı kamyon, frenlerinin tutmaması yüzünden şoförün yapmak istediği manevra boşuna giderek güreşçi Kenanın evine çarpmış, ev yakınındaki posta kutusunu söküp fırlatmış, mektub almakta olan posta müvezii Ahmedi yüzünden ve bacağından çok ağır surette yaralamıştır.

Kamyon bütün hızıyla idaresiz bir vaziyette yoluna gelişigüzel devam ederek yokuşun kenarında bulunan 60 yaşlarında Eliza Taşçıyan adlı bir ihtiyar ermeni kapıcı kadına çarpmış ve kadıncağızı parçalayarak öldürmüştür.

Kamyon bu kadarla da kalmamış, komiser mütekaidi Bahaeddinin bahçe duvarını yıkmış ve daha sonra eski altıncı şube müdürü Faikin evinin dış kaplamalarına vurarak durmuştur.

Hâdiseden hiçbir yara almadan kurtulan şoför, kamyon durunca fırlıyarak kaçmıştır.

Ağır yaralı posta müvezzii hastaneye, ölen Eliza morga kaldırılmıştır.

Kaçan şoför dün gece yakalanmıştır.

Samsunda da kurs açıldı

Eğitmen namzetleri kursa devama başladılar

Samsun, (Hususî) — Samsun bölgesi de bir eğitmen kursuna kavuştu. Bu hâdise bütün muhitte büyük bir sevinçle karşılandı. Kurs, Havza kazasına bağlı olan Kamlıkta açıldı. Burası tabiatin bütün cömertliklerine ve güzelliklerine bol bir şekilde maliktir. Kamlıkta eskiden bir hayır sahibi tarafından inşasına başlanan fakat yarım kalan mektep binası vilâyet tarafından tâdil ve ıslâh edilmiş, eğitmen kursu olmağa müsait mükemmel bir hale konmuştur. Vali bu işle çok yakmdan meşgul olmuş birçok defalar Kamlık'a giderek direktifler vermiştir.

Eğitmen kursunun açılması "Kamlık,, ta pek tabiî olarak yeni bir hayat uyandırmış, köyün çehresini değiştirivermiştir. Samsun, Tokat ve Amasya vilâyetlerinden gelen eğitmen namzetleri kurslara devam etmektedirler.

Hummalı bir çalışma ve göğüs kabartıcı bir intizam göze çarpmaktadır.

Cumhuriyet maarifçiliğimizin bu güzel eserleri karşısında köylüler derin bir sevinç duymakta ve âdeta birer bayram günü yaşamaktadırlar.

Şarkın transit merkezi

Diyarbakırda ticaret ve ihracat yüzde 90 artti

Diyarbakır, (Hususî) — Vilâyetimizin umumî iktisad durumu Fevzipaşa - Diyarbakır şimendifer hattının inşasından sonra süratle terakki ve inkişaf eylemiştir. Bu hattın ikmalinden evvel sönük ve hareketsiz olan ziraat ve ticaret işlerinde bariz bir canlılık müşahede olunmaktadır.

Yalnız buğday istihsalâtında yüzde kırk fazlalık ve ihracatında yüzde 90 bir tezayüd kaydedilmiştir. Görülen rağbet ve sevkiyat için lüzumlu vasıtaların vücude dolayısiyle istihsal ve ihraç rabetleri devamlı surette artmaktadır.

Pirinç rekoltesi beş bin ton baliğ olmakta ise de tren tarifelerindeki yükseklik dolayısiyle fazla ihracat yapılmıyor. İktısat Vekâletinin bu hususa ehemmiyet vermesi bekleniyor.

Sanayi işlerinde de ayni terakki müşahede olunmaktadır. Fabrika ve dokuma tezgâhlarının sayısı gittikçe artıyor. Diyarbakır ipekli mamulâtı civar vilâyetlerde mütezayit bir rağbete mazhar oluyor.

Şehrimiz, bilûmum şark vilâyetlerinin yegâne transit merkezidir. Sekiz vilâyet, ihracat ve ithalâtını bu tarikle yapar. Bu itibarla da ticarî hareketleri müteamadî faaliyet halindedir.

Dün ve yarın tercüme külliyatı

7 nci seriden
61-67.7 kitap

61	Vikontun ölümü	30
62	Leneit II.	1.
63	Liza	1
64	Evlilik	50
65	Gizli Pamuk harbi	50
66	Bizans tarihi	1.
67	Senyolbeos Avrupa	60

ANADOLU ve TRAKYA

Bulgar hududunda müşterek muayene

Otobüs ve otomobille gelecek turistlerin eşyası Kapıkulede yeni yapılacak gümrük binasında Bulgar memurlarile müştereken muayene edilecek

Edirne (Hususî) — Türk - bulgar hududunda Kapıkule mevkiinde yeni modern bir gümrük binası yapılacağı yazılmıştı. Bu binanın inşaasına yakında başlanacaktır. Bu bina yapıldıktan sonra memleketimize balkan yoliyle ve otobüsle gelmekte olan turistlerin eşyaları iki defa muayene olmaktan kurtulacak ve bu binada otomobil ile seyahat edenlerin eşyaları iki memleket gümrük memurlarının müşterek muayenesine tâbi tutulacaktır. Turistler için bunun büyük bir kolaylık olacağı şüphesizdir.

Asfalt yol tamamlanıyor

Lüleburgazdan beri olan asfalt kısmın inşası her gün biraz daha ilerlemektedir. Lüleburgazla Babaeski arasındaki kısım tamamlanmak üzeredir. Ayrıca Edirne - Kapıkule (Bulgar hududu) arasındaki 8 kilometrelik kısmın da inşaına bugünlerde başlanacak ve önümüzdeki sene yol tamamen bitmiş olacaktır.

Öğrenildiğine göre Bulgaristan la Yugoslavya da o zamana kadar topraklarında noksan olan kısımları tamamlıyacak ve böylelikle Londra - İstanbul yolu kolaylıkla seyahate elverişli bir hale gelecektir.

—o—

Eskişehirde bağcılık

Köylüye asma ve muhtelif ağaçlardan 2 milyon fidan dağıtıldı

Eskişehir, (Hususî) — Vilâyette son seneler zarfında bağcılığa ve meyvacılığa, fidancılığa çok ehemmiyet verilmektedir. Hükûmetin tevziatından başka muhtelif vilâyetlerdeki hususî ve resmî fidanlıklardan da binlerce fidan celbedilmiştir.

Bu sene 19.164 akasya, 28.760 gladiçya, 5.281 elma, 4.310 erik, 4.559 zerdali, 4.576 kayısı, 3.639 vişne, 1.385 idris, 322 armut, 590 aylantüs, 14.010 kavak, 1.674.400 yerli köklü asma fidanı, 40.000 Amerika asma fidanı, 19 kiraz, 15.500 dut ve 1.381 safura fidanı ki ceman yekûn 1.817.632 muhtelif cins meyvalı ve meyvasız fidanla bağ fidanı tevzi olunmuştur.

Ayrıca bu sene Ziraat Vekâleti vilâyetteki eğitmenlere 174 aşı çakısı, 174 budama makası, 6 orak makinesi 12.500 kilo tohumluk buğday, 25 kilo muhtelif bahçe tohumu ve saire tevzi etmiştir.

Kırşehir elektriğe kavuştu

Kırşehir, (Hususî) — Son dört sene içinde ehemmiyetli imar eserle rine sahne olan Kırşehir nihayet elektriğe de kavuşmuş bulunuyor.

Açılma töreni bizzat Nafıa Vekili General Ali Fuat Cebesoy tarafından yapılan elektrik santralı dolayısile Kırşehir büyük bir bayram yapmıştır. Resim Kırşehir elektrik tesisatından bir tevzi merkezini göstermektedir.

Topçu atışları

Bugün Zeytinburnu sahilinden denize doğru topçu atış talimleri yapılacağından deniz vasıtalarının çok açıktan geçmeleri alâkadarlara bildirilmiştir.

—o—

Silivrinin imar plânı hazırlanıyor

Silivrinin imar plânı hazırlanmaktadır. Kasabanın ortasından 20 metrelik bir cadde geçecek, deniz kenarı yeşil saha olacak, amele mahallesi vücude getirilecektir. Bundan başka park ve nümune bağları sahaları da gösterilmiştir.

—o—

Yeni neşriyat

"Hasanın Yavuklusu"

Köylünün kalkınması için neşredilen bu eser, halkın anlayacağı bir sadelikle yazılmış ve halkımızın çok sevdiği halk türküleri ve manileriyle süslenmiştir.

ARKİTEKT

Bu derginin 99 - 100 üncü sayıları zengin bir münderecat ile çıkmıştır. İçinde Ankarada bir kira evi, Bağlarbaşında bir ev, ile İbrahimpaşa köşkü, Almanyada mimarî sergi, hava hücumlarına karşı tedbirler, başka memleketlerde mimarî faaliyet, yazıları ve Sivas Halkevi projesi müsabakası vardır.

İLAN

Beyoğlu Hüseyinağa mahallesi Sandalcı sokak 9 - 11 sayılı evde oturan ve ayni adreste nüfus kütüğüne kayıtlı Ohanes kızı Agavnin İstanbul asliye üçüncü hukuk mahkemesinin 26 - 12 - 938 gün ve 938 - 1746 sayılı kararile anası adı berhayat Annik Ekmeyan olarak tashihine karar verilmiş olduğundan Kanunu Medenin 26 ıncı maddesi mucibince ilân olunur. 13369

Samsun ve Diyarbakıra Tayyare seferleri

Ancak gelecek sene başlıyacak

Bir akşam gazetesi İstanbul ve Ankara ile Samsun ve Diyarbakır arasında muntazam tayyare postalarına gelecek aydan itibaren başlanacağını ve bu iki şehrimiz arasında önümüzdeki ay içinde her gün tayyare seferleri yapılacağını yazmıştır. Halbuki Ankara üzerinden Samsun ve Diyarbakıra hava hattı ilk açılacak hava hatlarımızdan olmakla beraber gelecek ay veya bu sene içinde açılamıyacaktır. Bu iki hattın da açılması gelecek seneki programa alınmıştır. Devlet Hava yolları idaresi bu sene İzmir ve Adana hatlarını açmakla iktifa etmiştir.

İstanbul - Ankara - Erzincan - Erzurum ve İstanbul - Ankara - veya Diyarbakır - Van hatlarının da gelecek sene açılmasına çalışılacaktır. Bu hatların açılmasiyle beraber Şam, Bağdat ve Tahranla Ankara arasında Devlet hava yolları tayyareleri ile Hava muvasalası temin olunacak ve Şarkın bu üç merkezi Türk tayyareleri ile beynelmilel hava şebekesine bağlanmış olacaktır.

Hava seferlerinin büyük bir emniyet ve huzur içinde yapılabilmeleri için Havayolları idaresi ağır fakat emin bir şekilde çalışmağı tercih etmektedir.

—o—

Falih Rıfkı Atay Londradan geldi

İngilterenin davetlisi olarak bir ay kadar evvel Londraya giden Türk matbuat heyeti azasından Ulus başmuharriri ve mebus Falih Rıfkı Atay bu sabahki semplon ekspresiyle şehrimize gelmiştir.

TELGRAF - TELEFON - RADYO

Moskova müzakerelerinde son vaziyet

1621 de idam edilen Çekler

Dün Prağda bir ihtifal yapıldı

Prag, 22 (A.A.) — 1621 de Habsburglar tarafından idam edilen 26 Çek asılzadesinin idam edilmesinin yıldönümü münasebetile bugün Çekler bir ihtifal yapmışlardır. Bu Çek asılzadeleri beyazdağ mağlûbiyetinden sonra idam olunmuşlardır.

Bu sabah belediye dairesi önünde bu 26 asılzadenin isimleri yazılı ve siyah bir haçla işaret edili bulunan taşın önünde halk birikmiştir. Almanlar haçlı salip taşıyan bir kurdele ile bağlı büyük bir çelenk getirip taşın üzerine koymuşlardır. Almanlar çekildikten sonra Çekler gelip taşın üstüne çiçekler atmışlar ve bu suretle Almanların koydukları çelengi de örtmüşlerdir.

—o—

İngiltere kralı Londraya döndü

Londra, 22 (A.A.) — Saat 15.30 da Southampton'da karaya çıkan İngiltere Kral ve Kraliçesi, trenle 17.25 te Londraya gelmiş ve Waaterloo istasyonunda Başvekil, hükûmet âzası, bütün mülkî ve askerî rical ve kordiplomat tarafından karşılanmıştır.

Kalabalık bir halk kütlesinin alkışları arasında açık bir saltanat arabasına binen Kral ve Kraliçe, yine alkışlar arasında istasyondan Buckingham sarayına gitmişlerdir.

Kaybolan Belediye tahsildarları

Şişli şubesinden de bir memur kayboldu

Belediye Şişli tahsil şubesi tahsildarlarından Rüştü ortadan kaybolmuştur. Rüştünün üzerinde 400 lira bulunduğu anlaşılmıştır. Diğer taraftan bir kaç gün evvel tagayyüp ettiği söylenen Kadıköy tahsildarlarından Necip te dün meydana çıkmış, paraları düşürdüğünü iddia etmiştir.

Fransa ve Ingilterenin yeni teklifleri de Moskovayı tatmin etmedi

Tas Ajansına göre yeni teklifler eskilerinin bir tekrarından ibarettir

Moskova, 22 (A.A.) — BB. Seeds, Naggiar ve Strang bugün saat 17 de Kremline giderek Molotof tarafından kabul edilmişlerdir. B. Molotof, bunlara yeni İngiliz — Fransız tekliflerine Sovyetlerin resmî cevabını tevdi eylemiştir. Görüşme yarım saat kadar sürmüştür.

Sovyetlerin son cevabını hükûmetlerine bildirmiş olan büyük elçiler, halen talimat beklemektedir.

İngiliz büyük elçiliği kâtiplerinden B. Robert görüşmelerin seyri hakkında İngiliz hariciye nezaretini tenvir etmek üzere bu sabah tayyare ile Londraya hareket etmiştir.

Sovyet Ajansının verdiği malûmat

Moskova, 22 (A.A.) — Tas tebliğ ediyor:

Başvekil ve Hariciye Komiseri Molotof 21 Haziranda İngiliz büyük elçisi Seeds, Fransız büyük elçisi Naggiar ve Strang'ı kabul etmiştir.

Bunlar yeni İngiliz — Fransız tekliflerini tevdi etmişlerdir. Bu yeni teklifler de İngiltere ve Fransanın bundan evvelki tekliflerinin tekerrüründen başka bir şey değildir.

Sovyet Hariciye Komiserliği mahafilinde kaydedildiğine göre, yeni İngiliz — Fransız teklifleri bundan evvelkilere nisbetle herhangi bir terakki kaydedecek mahiyette değildir.

Ingiliz gazetelerine göre

Londra, 22 (A.A.) — İngiliz gazeteleri dün Molotofla İngiliz ve Fransız mümessillerinin yaptıkları mülâkat hakkında Tas Ajansının neşrettiği tebliği mevzuubahsetmekte ve bu mülâkatın memnuniyet verici bir neticeye varmadığını kaydeylemektedir.

Times gazetesi Strang'la beraber Mosöovaya gitmiş olan Roberts'in bugün tayyare ile Londraya döneceğini yazmaktadır.

Bu gazete pek nikbin görünmüyorsa da müzakerelerin her safhasında birçok millî menfaatlerin ve muhtelif noktai nazarların nazarı itibare alınması lâzım geldiğine binaen müzakerelerdeki terakkinin zarurî olarak yavaş yürüyeceğine işaret eylemektedir.

Satın alınan elektrik şirketleri

Üç milyon yüzbin liralık satış mukavelenamesi imzalandı

Ankara, 22 (A.A.) — Ankara elektrik ve havagazı ve Adana elektrik Türk Anonim şirketleri, hisse senetleri ile bu şirketlerde Alman Didier ve E. L. G. şirketlerinin matlûbatı, hükmetimiz tarafından satın alınmış ve bu hususta'ki mukavele, bugün saat 19 da hükûmet namına Nafia Vekili Konya mebusu General Ali Fuat Cebesoy ile bu şirketlerin ve İngiliz R. Benson Limited şirketinin mümessilleri arasında, vekâlet salonunda imzalanmıştır.

Bu mukavele esaslarına göre, mübayaa bedeli üç milyon yüz bin Türk lirasıdır. Satın alınan hisse senetlerinin itibarî kıymeti mecmuu dört milyon ve alacakların mecmuu 6.616.131 Türk lirasıdır. Satın alma bedeli olan üç milyon yüz bin liranın 400 — dört yüz elli — bin lirası peşin ve mütebaki 2.650.000 lirası yüzde beş faizle yirmi sene zarfında ödenecektir.

Hisse senetleri ve alacaklar mahalli belediyelere devir ve temlik edilecek ve bu müesseseler onlar tarafından işletilecektir. Yarından itibaren bu şirketlerin işletmeleri hükûmetin mürakabesi altında cereyan edecektir. Bu içtima devresine yetiştirilecek olan satın alma kanununun Büyük Millet Meclisince tasdikinden itibaren belediyeler bu müesseselerin fiilen işletmesine başlıyacaklardır.

Büyükadaya su

Büyükadaya suyun ancak bir buçuk aya kadar verilebileceği anlaşılmaktadır. Boru döşenmesi faaliyetle devam etmektedir. Yeniden yapılacak deponun arazisi istimlâk edilecektir. Bunun için hazırlanan lüzumu istimlâk mazbatası Ankaraya gönderilmiştir.

ASEPTA

Mütehassıs kimyagerler tarafından senelerdenberi tetkik ve tetebbü edilen ve bütün dünyada tesir ve faydası mühim olan yeni bir

KEŞİFTİR

Püskürtmeye lüzum yok. Yakmak lüzumu hissetmez. Hiçbir zahmeti yok.

Yalnız odanızın ve ya elbise dolabınızın herhangi bir köşesine asılması kâfidir.

Sizin başka bir meşgaleniz olmadan ASEPTA tableti vazifesini kendi görür.

Kürkleri, elbiseleri, çamaşırları, halıları, ve saireyi tahrib eden GÜVELERİ kökünden yok eder.

Yemek salonuna, yatak odasına, banyo odasına, mutfağa, aptesanelere koyacak olursanız,

Sinek - Sivri Sinek

ve bütün haşaratı uzaklaştırdığı gibi fena kokuları da izale eder.

Sarî hastalıklar mikroplarını taşıyan haşarattan korunmak için EVİNİZİN, APARTIMANINIZIN içine bir veya birkaç ASEPTA tableti asmak kâfidir.

Eczanelerde ve büyük bakkaliye mağazalarında satılır.

Şark İspenciyari Lâboratuvarı. İstanbul.

Küçük Haberler

İÇERDE:

* Van mebusu Hakkı Uzman dün akşamki ekspresle Avrupaya hareket etmiştir.

* Münakale Vekili Ali Çetinkaya'nın iki güne kadar şehrimize gelmesi beklenmektedir.

* Beykozda Arpacı çiftliği ile Hünkâr ve Avram Paşa koruları devlet namına tapuya rabtedilmiştir.

* Ressam Çallı İbrahimin talip olduğu Kaşıkadası, sahibi doktor Hızıryan veresesi tarafından mahkeme vasıtasile satışa çıkarılmıştır. Konulan kıymet dört bin liradır.

* Ankara - İstanbul arasında üçüncü telefon hattının çekilmesi tamamlanmıştır. Bu hat temmuzun birinde mükâlemeye açılacak, bu sayede iki şehir arasında aynı zamanda 12 mükâleme yapılabilecektir.

* Vali ve Belediye Reisi dün tramvay idaresinde teslim işleriyle meşgul olmuştur.

* Kânunusaniden mart nihayetine kadar şehrimizde 1777 çift evlenmiştir.

* Belediye muhasebecisi Muhtar dün Ankaraya gitmiştir. Orada istikraz mukavelesini Belediye Reisi namına imzalayacaktır.

* Mecidiye köyünde tramvay hattı köyün ortasına kadar uzatılacaktır.

* Dört ay zarfında şehrimizde 85 apartman ve 16 dükkân inşa edilmiştir.

* Bu sene Bulgaristan, Romanya ve Yugoslavyadan gelecek 22 bin kadar göçmen Trakyada iskân edilecektir.

* Nafıa vekâleti limanlarımız için İngiltereden mütehassıs bir heyet celbine karar vermiştir.

* Denizbankın forsları temmuzun birinde vapur bacalarından kaldırılacaktır.

* Belediye yeni Edirnekapı - Cihangir otobüs hattı ile Taksim - Yenimahalle hattının takviyesi için yapılan otobüs tekliflerini tetkik etmektedir. Bugünlerde kat'i karar verilecektir.

Susuzluk derdi

Bazı semtlerde bu sıkıntı gene başladı

İstanbulun muhtelif semtlerinde susuzluk derdi yeniden baş göstermiş ve her taraftan şikâyetler yükselmeğe başlamıştır.

Susuzluk başlıca, evvelce Kırkçeşme sularının koli basilleri ihtiva ettiği ileri sürülerek kesilmesi üzerine bu suların çeşmelerinin bulunduğu semtlerde görülmektedir. Buralarda Terkos çeşmeleri yapılmıştır. Fakat vasatî olarak üç çeşmeye bir terkos musluğu konulmuş olduğundan bu musluklar ihtiyacı karşılamaktan çok uzak bulunmaktadır. Bundan maada terkos musluklarından hemen her gün akşm sabah suyun kesilmesi halkı feci diyebileceğimiz bir vaziyete düşürmektedir.

Anadolu yakasının Anadoluhisarından Çubukluya kadar olan mesafesinde de büyük bir içme suyu kıtlığı baş göstermiştir.

Bu havalide bilhassa içilen Göztepe suyu Çubuklu suyuna karıştırıldığından sahilin bir kısmı için suyu getirtmek imkânı güçleşmiş ve yüzde yüz bir ihtikâr hareketi başlamıştır.

Susuz kalan semtler halkı, su gibi en mübrem ihtiyacın temininde bu şekilde sıkıntıya düşmelerinden dolayı belediyeye şikâyette bulunmuşlardır. Valimiz Lûtfi Kırdarın bu vaziyetle bizzat alâkadar olacağından şüphe edilmemektedir.

SPOR

genim görüşüme göre

Tenkit

Büyük futbol müsabakalarını ve bu müsabakalardaki hâdisatı tenkit eden spor muharrirlerimizin bazı müstesnaları olmakla beraber bazıları da yaptıkları tenkidlerde bitaraflıktan ziyade bir taraflı görünüyorlar. Sporumuzun yükselmesi için her şeyden evvel matbuatın hiç bir tarafı gözetmeden arkadaşlık hislerinden tecerrüd ederek samimî kanaatlerini efkârı umumiyeye arzetmesi lâzımdır. Bir müsabakaya gitmeden müsabakanın cereyan şeklini öğrenmek istiyen bir kimse iki gazete okuyacak olursa ayrı ayrı iki görüş ve zihniyetin tesiri altınd kalır ve zihninde beliren istihfam, acaba hangisi doğrudur? diye sorar. Halbuki efkârı umumiye müvacehesinde matbuat umumî kanaat ve düşüncelerin bir aynasıdır. Yoksa falan muharririn mensup olduğu klübün düşünüş tarzı değil.

Bir gazeteci, bir klübe mensup olabilir. Tabiatiyle mensup olduğu klübün kazanmasını ister. Fakat her şeyden evvel gazetecidir ve herşeyden evvel gazeteciliğin kendisine tahmil etmiş olduğu vazife ve mesu'uliyeti ve mensup olduğu gazetenin şeref ve haysiyetini düşünmesi icap eder. Bir gün klübçülüğüne iman ettiğim kadar sporculuğuna da inandığımbir arkadaşımla son müsabakalardan birini seyrediyorduk. Kastî tekmelere rağmen hâkemin bu kastî hareketleri yapan oyuncuyu sahadan dışarı çıkarmadığını gören arkadaşım klüpçülük hislerinin tesiri altında kalarak: (Ayıptır bay.. Burası, bu hareketinle mezbahaya dönecek günahtır bu çocuklara) diye bağırdı. Bağırdığı hakeme karşı hürmet ve saygısından emin olduğum arkadaşımı müsabakadan bir iki saat sonra ayni hakemle beraber gördüm.

— Yahu, demin kızmış, bağırmıştın, nasıl oluyor da şimdi canciğersin, dedim. Kemali sükûnetle:

— Yaptığım hatanın bilâhare farkında oldum. Müsabanın büsbütün çığırından çıkmaması için hakemin hareketinin doğruluğunu maçtan sonra anladım. Şimdi de kendinden özür diliyorum. Çünkü müsabaka esnasında klübümden başka bir şey düşünmüyordum, dedi..

Müsabaka seyircileri bu hissin tesiri altında kaldıkları gibi ayni hissin tesiri altında bazı arkadaşlar da kalarak hakeme olsun, oyunculara olsun hislerine mağlûp olarak aleyhte veya lehte yazmaktan çekinmiyorlar. Barikai hakikat mübarezei efkârdan doğar sözünü gazeteci arkadaşların her zaman göz önünde tutmalarını ve hüsnüniyetle yükselmesini istedikleri sporumuzun karşısında büyük vazifeleri olduğunu hatırlatırken yazılarımızda hissin değil, fikrin hâkim olmasını temenni ederim.

Adil YURDAKUL

Mekteplilerin spor müsabakaları

Verilen kararlar çok mühimdir

Okullar arasında yapılan futbol ve voleybol müsabakalarının finalinde bazı çirkin hâdiseler çıkmış ve maarif idaresi de bu hâdiseleri tetkik ederek hâdisede suçlu görülen, talebenin şiddetle cezalandırıldıklarını ve okullar lik heyetinin de salı günü toplanarak yarım kalan müsabakalar hakkında karar vereceğini yazmıştık.

Salı gün maarif müdürü Tevfiğin riyasetinde toplanan lik heyeti bu seneki müsabakaları yapılmamış sayarak kupayı hiçbir takıma vermemiştir. Bu suretle bu seneki futbol ve voleybol müsabakalarının kupalarını hiç bir takım alamamış oluyor demektir.

Bundan başka önümüzdeki sene okulların açılmasiyle geçen se ne mükâfat kazanan takımlara, mükâfatları merasimle verilecektir.

Yalnız gelecek yıl yapılacak olan müsabakalarda takımlar galibiyetten sonra ayrıca spor terbiyesi, sportmenlik ve maçlarda en temiz seyirci olan talebelere puvan verilerek neticede en iyi puvan alan mektep kupayı kazanmış olacaktır.

Bundan başka hâdisede suçları görülen talebeler üç sene müddetle okul müsabakalarına ve ayni müddetle de - eğer mektepten mezun olsa dahi - klüplerde oynayamıyacaklardır.

Boksörler meydan okuyup duruyorlar

Son günlerde boksörler arasında yine bir meydan okumadır başladı. Şimdilik çoğunu her zamanki gibi kurusıkı kabul etmek zarureti olan bu meydan okumalardan birkaçını sıra ile aşağıya koyuyoruz.

Ekremin Kâniye cevapı

Muhterem Haber gazetesinin 15 haziran 939 perşembe nüshasında boksör Kâninin davetini okudum. Yanlış bir iddia ile ikinci bir maçtan çekindiğimi söylüyor ve derhal karşılaşmamızı istiyor.

Eğer maksadı amatörce ise dağ - dağaya, külfete hacet yok. Bir akşam klübe gelir yahut istediği klübe ben giderim, dört beş ravuntluk bir eldiven tayyare piyankosunu yeniden isabet ettirir. Yok... İstediğiprofesyonelvari bir maçsa gelsin görüşelim şeraitimizi tesbit edelim, ona göre hazırlanacak bir yerde istediği şekil ve ravuntta bir maç yaparız. Geçen maçta 69 kilo o, 71 kilo ben geliyordum. Kilolarla farkımız yanlıştır. bu mektubumun neşrini saygıladımla rica ederim.

Güreş klübü boksörlerinden
Ekrem

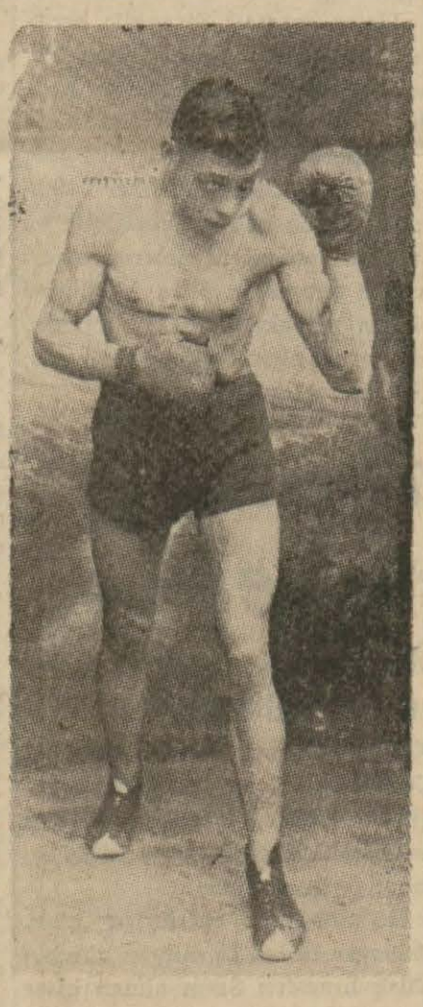

Boksör Ekrem

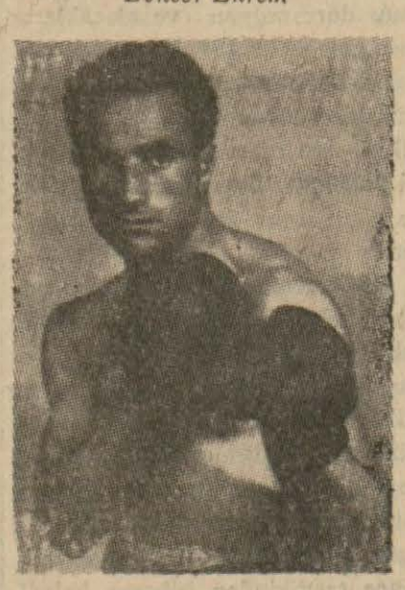

Boksör İstelyo

Ankarali boksör meydan okuyor!

Sayın Haber gazetesine,

İşittiğime göre Halkevinin tertip ettiği boks maçları 1 temmuzda olacakmış, tabiidir ki bu haber bütün boksörler gibi beni de sevindirdi. Bununla beraber, bundan evvel Ankaradan geldiğim zaman İstanbulun teknik boksörlerinden Galatasaraylı Şemsiye yaptığım defiden bir cevap alamadım. Eğer bu mektubuma da cevap vermezse benden çekindiğini addedeceğim; ve o zaman 61 kilodaki bütün İstanbul boksörlerini, istedikleri şartlar altında ringe davet edip kendilerine Ankara boksunun tekniğini göstereceğim. Eğer Şemsi mektubumu kabul ederse maç hakkında gazeteniz vasıtasile bir yer göstermesini rica eder ve gazetenize derin hürmetlerimi sunarım.

Ankaralı
Refik

Buda başka meydan okuma!..

Boksör İstelyo da gazetemize yolladığı bir mektupta 61 kilonun bütün boksödlerine meydan okuduğunu bildirmektedir.

16 Temmuzda yapılacak atletizm karşılaşmaları

Atletizm Federasyonu millî takım atletlerini Balkan oyunlarına hazırlamak için 16 Temmuzda İstanbulda yapılmak üzere beynelmilel bir müsabaka hazırlamıştır. Bu müsabakalara Yunanistandan 5, Romanyadan 5, Mısırdan 4 atlet davet edilmiştir.

Aynı zamanda vazife ile İstanbulda bulunmakta olan bir İngiliz ve bir Amerikalı atlet de bu müsabakalara girmek için davet edilmişlerdir.

Yapılacak müsabakalar şunlardır:

100, 200, 400, 500, 500, 110 mania koşuları ve uzun, yüksek atlamalar, disk ve gülle atmaları bir bayrak yarışı.

Bu müsabakalara Türk atletlerinden şunlar çağırılmışlardır: İrfan (100, 200 metre), Cihat (100 metre), Vedat (100, 200 metre), Fikret (100, 200 metre), Güven (200, 400) Melih (400 metre), Cemal (400 metre), Galip (400) metre), Galip Darılmaz (1500 metre), Rıza Maksut 1500 - 5000 metre), Adnan (1500 metre), Mustafa, Hüseyin, Ali (5000 metre), Faik, Vasfi, Yavru, Süha (110 mania), Muzaffer, Ömer, Vakur (Uzun atlama), Süreyya, Jerfi, Polat (Yüksek atlama), Ateş İbrahim, İrfan, Yusuf, Veysi, Arat (Gülle ve disk).

Bu müsabakalarda iyi derece yapan Türk atletleri temmuz sonlarında Balkanlarda yapılacak bir müsabakaya gönderilecektir. Federasyon ağustos içinde bir de Macar atlet takımını memleketimize getirmek için teşebbüse girişmiştir.

Türkiye birincilikleri eylülün ilk haftasında İstanbulda yapılacaktır. Bu birincilik aynı zamanda Balkan oyunlarına bir seçme olacaktır.

Ankara resimleri

İngiliz takmmm Ankarada yap tığı iki maçtan Ankara foto muhab irimizin çektiği muhtelif ens neleri yukarda görüyorsunuz.

Sol tarafta ilk maçta, sağda misafirlerin mağlûb oldukları ikinci maçta alınmış resimler bulu tadır. En alttaki iki resimden biri misafir takım Ankaradan ayrılırken tayyare meydanında, biri de liz futbolcülerinin çelenk koymaya gidişleri sırasında alınmıştır.

Pazar günü Taksim stadında büyük profesyonel güreş müsabakaları yapılıyor

Mülayim, Kara Ali, ve Ibrahim yabancı rakiplerle karşılaşacak

Pazar günü Taksim Stadı geniş mikyasta profesyonel güreş hareketlerine sahne olacaktır.

Mülâyim, Babaeskili İbrahim ve Kara Ali gibi kıymetli pehlivanlarımızın yabancı rakiplerle karşılaşacakları bu güreşler, öğleden sonra başlıyacak ve geç vakte kadar devam edecektir.

Evvelâ Mülâyimle Bulgar Peter karşılaşacaktır. Sonra Babaeskili İbrahimle Polonyalı pehlivan Franz Giviskinin güreşini seyredeceğiz. Son olarak da Kara Ali de Habeş güreşçi Kasem Tafari ile bir intikam maçı yapacakır.

Bu müsabakaların ya hepsinin veya ekseriyetinin bizim pehlivanların galebesile biteceğini umabiliriz.

Çoktandır müsabakasını seyretmediğimiz kıymetli güreşçi Mülâyimin tamamen idman üzerinde bulunduğu söylenmektedir.

Eski başpehlivan Kara Ali ile Babaeskili İbrahimin idman vaziyetleri de yerindedir.

Şu hal karşısında yarın İstanbulların üç güzel güreş karşılaşması seyredeceğini tahmin edebiliriz.

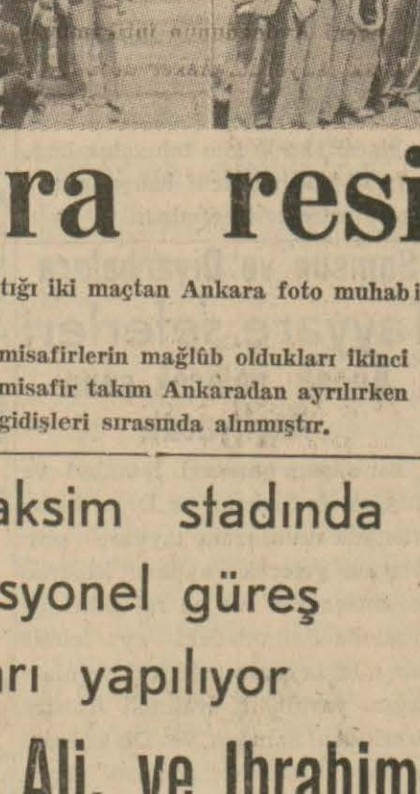

Mülâyim pehlivan

Boncuk Ön

Fenerbahçeye giri

Haber aldığımıza göre eski klübü birinci takım oyuncu Boncuk Ömer Fenerbahçeye tir. Ömerin mmtakaca mu ikmal edildikten sonra Fene de oynıyabilecektir.

Süleymaniye sahasındaki ma

Süleymaniye sahasında b kupa maçlarma devam edile

Davutpaşa - Akmspor B ları saat 12.

Topkapı - Akmspor A t saat 14.

Davutpaşa - Altıok A t saat 15.45.

Süleymaniye - Alemdar A ları saat 17,30.

Kongreye dav

Bakırköy spor klübü başk dan:

Klübümüzün fevkalâde si 25-6-939 pazar günü B Halkevi salonunda saat 11 lanacağından sayın üyelerin leri rica olunur.

Fransa futbol şam nasına ağustos nihayetinde başla

Üç hafta evvel sona er lunan Fransa millî küme na 27 ağustos tarihinde caktır. Maçlar hiç bir haf edilmiyecek ve fütbol 19 mayısta Fransa kupas nin oynanmasiyle nihayet

HABERİN TARİHİ ROMANI: 35 Yazan: Muzaffer Muhittin

"Hava patladı, geminin parçalanacağından korktuk,,

Geçen günler zarfında kayda değecek bir hâdise olmadan Bizansa geldiler. Roje derhal onları yanına getirdi ve isticvab etti. Fakat Afroditi evvelden hazırlıklı idi.

— Hava patladı, geminin çırpına çırpına parçalanacağından korktuk. İçerde kimse de yoktu.

— Üç nöbetçimiz olacaktı, bunlar nerede?

— Biz boş bulduk. Çok müşkülâtla bindik ve tahrik ettik.

Yanımıza düştük. Nihayet bir gemiyi denizde günlerce idare etmek, parçalanmaktan evlâ idi. Böyle yaptık. Sahile de çıktık. Şimdi dönüyoruz. Boynumuz kıldan incedir.

Roje bu güzel delikanlının merdane ve cesaretle söylediği sözlerden hoşlandı ve:

— Pekâlâ, dedi. Bir daha bana haber vermeği ihmal etmeyiniz!

Bu varta böylece ve kolaylıkla atalmıştı. Miray iki gemiciyi o köye emanet etmişler ve bırakılmamasını tenbih eylemişti. Çünkü onları beraber getirseler, bütün işlerin fo yası meydana çıkacak, bittabi bu onlara pahalıya malolacaktı.

Bu vaziyeti temin eden Afroditi meşgul olmak için hazırlanıyordu. Bir taraftan da Hâkan Osman ile temasta devam ediyorlar ve Köse Mihalden talimat alıyorlardı.

Osman Hân fütuhatına devam ediyordu.

Burayı Hammerden dinliyelim:

Birinci cilt sayfa 127:

"Sultan Osman Bizanslıların Anadoludaki son mevkii müstahkemeleri olan Sakarya kalelerini zaptetmekte iken cenup hududu birdenbire gayet dehşetli bir düşman tarafından tehdit olundu.

Osmanlı müverrihlerinin Çandar ve Bizans müverrihlerinin tokar tesmiye ettikelri tatarlar Moğollardan başka bir şey değildiler.

Sultan Osman Karacahisarın müdafaasını oğlu şehzade Orhana ihale ederek en sadık dostlarından Saltıkalp ile Köse Mihali refakatine tayin eyledi.

Germiyen cihetinden Karacahisara duhul ederek pazarı yağma eden Çavdarları şehzade Orhan Oynaşhisarı civarında bozmağa muvaffak oldu.

Oğlunun gösterdiği cesaretten tefahur ederek büyük ümitlere düşmeğe başlayan Sultan Osman bir ikinci tecrübede bulunmak üzere kendisini Sakarya nehri ile deniz arasındaki mahallerin (şimdiki Kocaeli) kısmına memur edilerek yanına yirmi sene sadakat ve muharebelerde gösterdikleri cesaretlerine emin olduğu Köse Mihal, Abdürrahman Gazi, Konuralp, Akçakocayı terfik eyledi.

Birinci müsademe bir sene evvel hücum olunan bir hisarın önünde vâki oldu ve mahalli mezkûr, Karacis tarafından zaptedilmekle havalisile mumaileyhe ita olundu.

Sultan Osmanın cesur arkadaşının mürşidi bu hisarın harabeleri nın makberi bu hisarın harabeleri arasında mevcuttur.

Bir müddet sonra zaptedilen Alpsofu, mükâfaten Konuralpa verildi.

Geyve köprüsünün öbür tarafındaki Akhisarı dahi İnegölün şarkında vaki Köprühisara avdet eden şehzade Orhan Kara Ali vasıtasile fütuhatı vâkıayı pederine bildirdi.

Hiçbir suretle sekteye uğramayan muvaffakıyatından cesarete gelen Sultan Osman tekrar harekâtı hâsmaneye başlıyarak çok geçmeksizin İznik civarındaki Karatekini elde etti.,,

Hammer burada sapıtır. Osman ordularının şehre hücum ederek kadınları kapıştıklarını ve mal ganim gibi aralarında taksim ettiklerini yazar.

Halbuki tarih böyle değildir. Karatekinde kadın erkekten pek çoktu. Erkekler daha fazla İznik müdafaasında bulunuyorlar ve askerlikten elleirne geçenle, talandan kazana bildikleri ile geçiniyorlardı. Bu itibarla Karatekin kızları yüzüstüne kalmış, sefalete düşmüştü. Karatekin Osman ordularının eline geçince hünkâr, meşru esaslara istinat etmek üzere evlenmeye müsaade etmiş ve zaten kocasız kalan ve bu yüzden sefalete düşmüş bulunan Karatekin kızları da bu iradeyi cana minnet bilerek erkekleri kapışmıştı. Yani iş Hammerin dediğinin aksi tarzda tezahür etmiştir.

Bu sıralarda Sultan Osmanı biraz rahatsızlanmış olarak görüyoruz. Bizansa doğrudan doğruya tecavüz mahiyetinde olan İznik ve Bursa harekâtı da gün geçtikçe inkişaf ediyordu. Maahaza artık Sultan Osman bu işlerin idaresini şehzade Orhana bırakmağı düşünmüyor değildi. Nakus illetinin başlangıcı koca hünkârı bazan sabahlara kadar inletiyordu.

Etsanas hâkiminin babası Sultan Osmanın yeğeni Aydoğduyu katletmişlerdi. Bu teessür hünkârın içinden gitmiyordu.

Hünkâr Köse Mihal, Turgutalp, Şeyh Mahmudu, Ûdebalinin yeğeni olan Ahi Hasanı davet ederek bir meclisi harp kurdu. Ve burada Bursanın anahtarı demek olan Etranosun zaptı kararlaştırıldı.

Filhakika tarih boyunca bu kalenin zaptı gibi bir hâdise az görülür. Hâkan hem Bursanın fethini istiyordu ve binaenaleyh Etranosun bu yönden zaptı lâzımdı, hem de yeğeni Aydoğdunun intikamını almak istiyordu. Asker de bunu biliyor ve bu itibarla Etranos hâkimine diş biliyordu.

O kadar şiddetli bir hücum yapıldı ki kale mukavemet edemedi ve süratle zaptolundu. Asker duvarları delik deşik ederek yıktılar.

Bütün şehir tâlân edildi. Birçok düşman kılıçtan geçirildi. Hünkâr intikamını almış ve müsterih bir halde Keşişdağı eteğinde ve Bursanın şarkında kâin Pınarbaşına ordu kurmuştu. Bursa tazyik olunuyordu.

Bu sırada Bizansın içindeki hâdiseler de kayde şayandır.

Andrinikos Paleologos, hemşiresi imparatoriçe Maryanın Olcayto ile birleşmesinden bir fayda görmeyince işi ne kuvvetle ne de siyasetle halledemiyeceğini anlamış ve bedbin olmuştu.

Son zamanlarda Bizanslılar arasında da kendi aleyhinde bazı dedikodular olduğunu görüyor, fakat sebebini bir türlü anlayamadığı gibi âmillerini de bulamıyordu.

Bütün sıkı tedbirlere rağmen bu dedikoduların halk ve asker ağzına yayılmalarının önüne geçemiyordu.

Bütün şehre tebdili kıyafet ettirerek yaydığı adamları da bir türlü işin içinden çıkamıyorlardı. Andrinikos çılgına dönmüştü. Birçok yerlerde halk ve asker, kendisini istemediklerini de bağırmışlar, mevzii isyanlar çıkarmışlardı.

Hükümdar, hassa kumandanını idam ettirdi. Bir iki kumandanı kazığa vurdurdu ama, bu alev dinmedi, arttı.

Bir sabah Tafin adındaki hassa çavuşlarından biri, bir kahvede üç beş kişinin konuştuğu bir masa kenarında kulak misafiri olarak şunları dinlemişti.

Genç ve güzel bir delikanlı söylüyordu:

— Osman çok kuvvetli bir hünkâr. Eğer Bursayı verirlerse daha ilerisine varmayız diyormuş. Halbuki Andrinikos direliyor vermek istemiyormuş.

Ne ordumuz, ne kuvvetimiz, ne paramız var. Düşmana karşı koyacağız. Dün gece boğazı basmışlar.

Bir tanesi soruyor:

— Kim basmış?

— Osmanlı korsanları.

— Ne yapmışlar?

— Bütün oradakileri kılıçtan geçirip karılarını, kızlarını, mallarını, paralarını almışlar, şehri ateşe vermişler.

Hepsi korkuyla biribirlerine bakarken genç sözünde devam ediyor:

— Bursayı muhafaza etmekte ne mana var? Böylece Osmanı tatmin ederek buralara kadar akınma mani olmak lâzımdır. Yoksa bu vaziyette hepmizin kellemiz tehlikededir.

(Devamı var)

Orman insanları arasında: 37

YAZAN: L. Busch 36 Yılını vahşiler arasında geçirmiş bir Alman seyyahı

Hayvanat bahçelerinde üç metre boylu goril hiç görülmüş bir şey değildi

— Ben, dedim, asıl şu Bazutoların her vakit avladıkları orman adamlarile görüşmek üzere kralımız tarafından gönderildim!

Ovambo reisi iki ellerini birden havaya kaldırarak:

— Orman adamlarile görüşmek için mi? diye bağırdı!

— Evet!

Zenci reis gene yüzüme, etrafına kimse işitti mi gibi fıldır fıldır gözlerile korku içinde bakınıp duruyordu. Sonra, bana döndü: Uzun dişlerinden tükürükler sıçratarak:

— Fakat... diye kekeledi.. Sizi de, bizim hepimizi de binlerce goril paralarlar!

— Goriller mi paralar?

— Evet! Hepimize hücum ederler!..

— Goriller nereden bilecekler bunu?

— Sizi göreceklerdir?

— Bizi mi görecekler? neden?

— Çünkü.. Çünkü..

Zenci reis karşımda heyecan ve korkusundan terlemeye başlamıştır. Sözünü söyleyip söylememekte müthiş bir tereddüt duyuyordu. Nihayet kekeliyerek:

— Çünkü, dedi, o ormanlara gitmek için başka yol yoktur! Evvelâ gorillerin bulunduğu ormanlardan geçmeye mecbursun! O vakit de seni parçalarlar.. Sonra da bütün dünyaya saldırıp bütün canlı insanları öldürürler.!

Gayriihtiyarî güldüm:

— Goriller bütün dünyadaki insanları mı yerler? dedim. Bunlar bu kadar çok mu?

— Evet! çoktur! Üç dört orman dolusu!

— Demek bundan korkuyorsun?

Reis hiç cevap vermeden (bu korkulmıyacak bir şey mi?) gibi hayretle yüzüme bakıyordu.

— Peki, dedim. Sen oraya bu goriller arasından geçerek nasıl gidiyorsun?

— Nereye?

— Nereye olacak canım? Goril adamlarının bulunduğu ormanlara!

Ovambo reisi tekrar etrafına korku ve dehşet içinde bakınarak:

— Ben öyle şey bilmiyorum! dedi.

— Canım, ben bunu sizin kabileden kimseye söyliyecek değilim! Hem bunu sizin Baharango da pek güzel biliyordu! O, senin bu işlerde ne yaptığını bana tamamile söyledi!

Zenci reis bunu duyar duymaz dehşetle yerinden sıçradı:

— Baharango mu?.. O mu söyledi! Saçları maymun kuyruğu karı mı?! diye bağırdı.

— Evet! Baharango bana hepsini anlattı!

Hemen hemen kendisinden geçecek derece hiddetlenmiş olan zenci reisin gözlerinin akları dönmüşlerdi.

— Geberecek!.. diye bağırdı. Geberteceğim!

Gayet sakin bir sesle söyledim:

— Zaten galiba buna zahmet etmene hacet de kalmıyacak!

— Neden?

— Zira zavallıyı Bazutolar zaten geberttiler!

— Geberttiler mi?.. Nasıl? Ne vakit? Niçin?

— Nan - Huta âyinlerine iştirak etmediği için!.. Galiba Baharango bu orman adamlarına ait bildiklerini yalnız bana değil. Başkalarına da söylemiş! Bazutolar da onu öldürmek istiyorlardı! Herhalde biçareyi öldürmüşlerdir!

Reis:

— İyi oldu! İyi oldu! cezasını görmüş oldu! dedi.

Sonra homurdana homurdana:

— Bu işlere karışan herkes cezasını görecek, ölecektir !

Dedi.

Müthiş bir hiddetle zenci reisin yüzüne baktım. Reis âdeta ürktü.

Reise sezmeğe başladığım şu cihetî de sordum:

— Galiba goriller sizce mukaddes! dedim. Yoksa siz bu hayvanların hayvan değil, insan olduklarına mı inanıyorsunuz?

Ovambo reisi:

— Evet, dedi. Bizce goriller mukaddestir! Biz onlara taparız. Fakat küçük gorillere değil!

— Sizin civarınızdaki ormanlarda yaşıyan goriller büyük goriller mi?

— Dev goriller! Biz bunlara Mahara - Granglar deriz ki böylesi iki insan boyuna yakındır! Sen bu gorilleri hiç görmedin mi?

— Hayır

— O halde bir defa görmen onlara ibadet etmen için kâfidir!

— Ne diyorsun?

— Elbette! Çünkü bu goriller, dediğim gibi, iki insan boyundadırlar!

— İki cüce insan boyunda olacak!

— Hayır! Orta boylu iki insan!

Hayvanat bahçelerinde iki insan boyunda yani hiç olmazsa üç metre boylu goril hiç görülmüş bir şey değildi. Cenubî Afrika ormanlarında rastlanan ve adına dev - goriller denilen gorillerin de boyları nihayet 2 metredir ki bu da ancak bir buçuk insan boyu tutabilir. Binaenaleyh Ovambo reisinin beni korkutmak için kasden mübalâğa ettiğine hükmediyordum. Ovambo reisi benim inanmadığımı ve istihza ettiğimi yüzümden anlayarak daha harareti bir şekilde bu mahlûkları tasvire lüzum gördü:

— Bu goriller, ayağa kalkmış yabani bir öküzden daha iri ve heybetlidirler! dedi. Omuzları bir kulübe kadar geniştir! Biz onların yanında cüce çocuklar gibi kalırız! Biz buralarda aslandan korkmayız! İçimizde tek başına aslan öldürenlerimiz vardır! Fakat bu gorillerden yeryüzünde titremiyen mahlûk yoktur!

Reise:

— Bu kadar dehşetli mahlûklar olduğunu söylediğin bu gorilleri görmek isterdim! dedim.

Zenci reis hayretle yüzüme bakarak:

— Onları görmek mi istiyorsun? fakat seni bir çekirge gibi yerler! dedi.

Güldüm.

— Çekirge gibi mi?

Reis şüphe etmez bir tavırla tekrarladı:

— Evet, çekirge gibi!

— İyi ama, biz beyazlar dünya yüzündeki hayvanların hiç birisinden korkmayız! Çünkü bizim öyle silâhlarımız vardır ki güneş kadar uzak mesafeden anlattığın gorilleri beş misli büyüklüğünde bile olsa onları bir saniyede öldürürüz!

— Neyle?

Belimdeki tabancamı gösterdim:

— İşte bununla:

Bu sefer Ovambo reisi gülmeye başladı.

— Buraya, dedi. Senden evvel çok beyazlar geldi! Bunlar beyaz avcı insanlardı. Ellerinde bu senin gösterdiğin silâhlardan çok daha büyükleri vardı! Onlardan bana bir çok hediyeler verdiler. Kendilerine goril ormanlarına götürmemi istediler! Ben de onlara bu ormanların yolunu gösterdim..

Evet, sevinerek gittiler. Kalabalıktılar da.. Fakat hâlâ geri dönmediler!

— Ne diyorsun?

— Evet.

— Bu avcılar ne vakit gelmişlerdi? Bu söylediğin vaka ne vakit oldu?

— Geçen sene!

— Demek benden evvel buralara gelenler var?

— Elbet! Beyazların gelmediği, girmediği yer yok ki! Fakat söylediğim gibi geri dönemediler!

Ovambo reisi yalan söylemediğini isbat için gitti. Kulübenin bir köşesinden kurşunları olmıyan bir Holanda av tüfeği çıkarıp getirdi.

Bu Ovambo reisinin elinde böyle bir tüfek görünce son derece hayret ettim.

— İşte, dedi, bu silâhlardan kullanıyorlardı!

Fakat ben reiste bu silâhı görüp anlattığı geri dönmiyen beyaz avcılar hikâyesini de dinleyince bu zenci reisten şiddetle şüphelenmeye başlamıştım. (Devamı var)

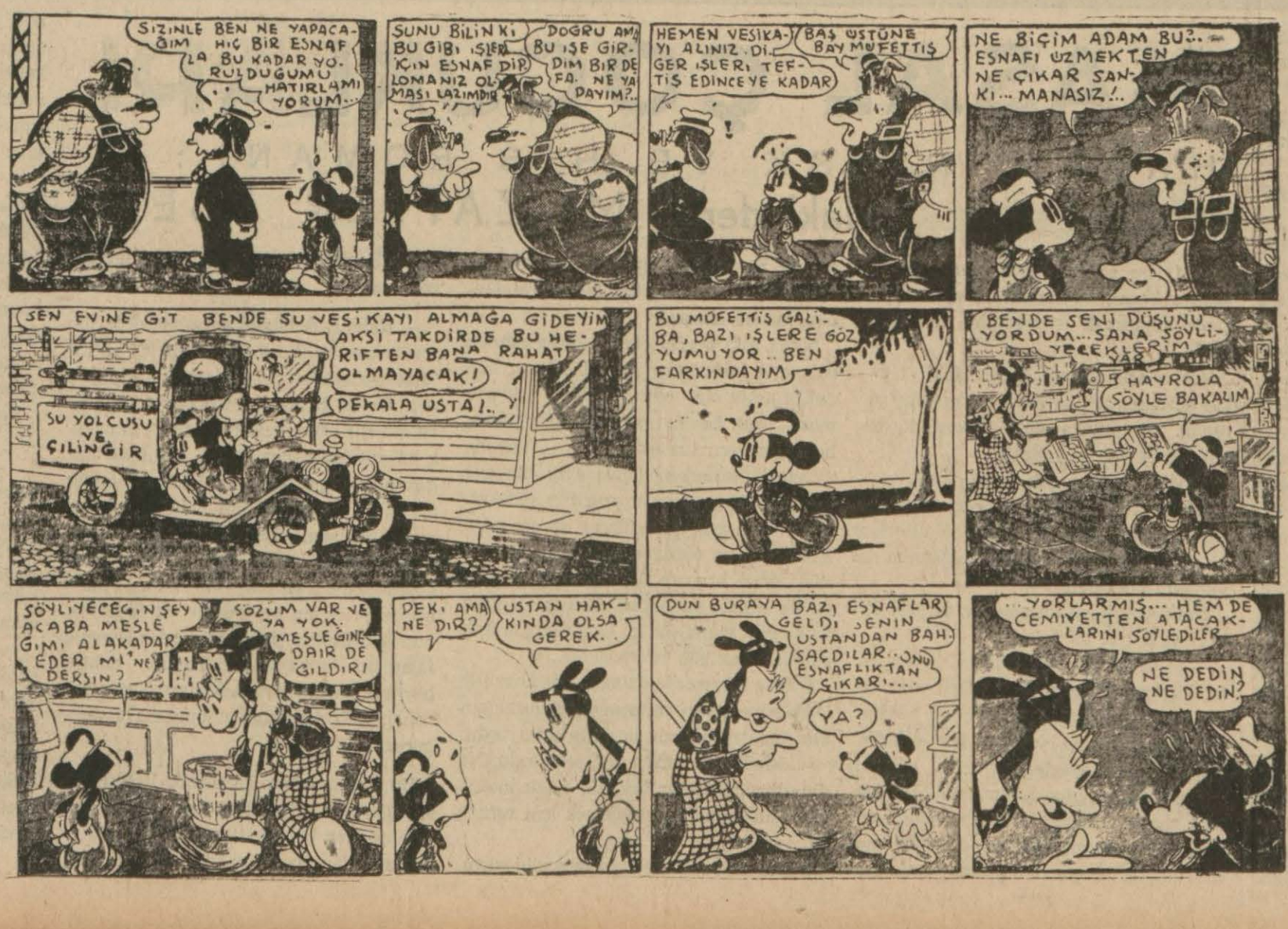

Yazan: PEARL S. BUCK

KAPLAN

Çeviren: VAHDET GÜLTEKİN

— 9 —

— Ben evlenirim, dedi, sen hiç merak etme, baba.

İhtiyar Çinli:

— Hani şimdi herkesin tutturduğu bir moda var, sevişip evleniyorlarmış da öyle evleneceksin, değil mi? diye alaylı alaylı söylendi. Hayır, o tarzda evlenmiyeceksin sen! Senin kocanı ben kendim intihab edeceğim, anlıyor musun?

Molli babasının öfkeyle parlıyan gözlerine bakmaya cesaret etti ve alçak sesle:

— Ben çoktan intihab ettim! dedi.

Bunları söylerken, hakikaten, intihab ettiği kimse hakkında tamamiyle karar vermiş olduğunu hissetti.

Babası daha ağzını açıp bir kelime söylemeye kalmadan, kız odadan dışarı fırladı, koşa koşa avludan geçti ve büyük kapıya kadar gitti ve kapıdaki ihtiyar uşağa:

— Beni getiren tahtırevan nerede? diye sordu.

İhtiyar parmağı ile, aşağı doğru inen sokağı göstererek:

— Şu tarafa doğru gittiler, dedi. Ben böyle tahtırevancı görmedim zaten... Ne nereden hangi köyden geldiklerini anlamak kabil, ne de...

Molli ihtiyarın söylenmesini dinlememişti, Kapıdan fırlamıştı. O sokaktan doğru gidiyordu.

Kaplana gidiyordu. Birdenbire karar vermişti buna.

Kalenin ağır demir kapılarına geldiği zaman gece olmuştu. Kapılar açıktı. Her halde birini bekliyorlardı. Yüksekte kuvvetli meş'aleler yanıyor, kızartılan etlerin kokuları etrafa yayılıyordu.

Mollinin karnı acıkmışıt. Hem de öyle acıkmıştı ki! Sonra, yorulmuştu da.

Fakat, doğru genç adamı bulacağını düşündüğü odaya doğru gitti.

Kaplan onu görünce sadece:

— Geldiniz ha? dedi. Tahtırevancılara söylemiştim, sizi almadan şehirden dışarı çıkmıyacaklardı.

— Siz... söylememiş miydiniz? Ne demiştiniz?

— Gece oluncaya kadar sizi bekliyeceklerdi. Baktılar ki siz kendi kendinize çıkıp gelmediniz, sizi bulacaklar ve alıp buraya getireceklerdi.

— O halde gelmeye kendim karar verdiğim iyi olmuş.

Kaplan:

— Nasıl olsa geleceksiniz, dedi. Daha bu sabah siz buradan gitmeden evvel ben buna karar vermiştim.

Evet, her şeyi kararlaştırmıştı. Molli bunu ertesi sabah anladı.

Gece deliksiz bir uyku uyumuş, sabahleyin de hizmetçi kadın onu dürterek uyandırmıştı.

— Beyiniz bekliyor! Hadi kalkın artık!

Beyi ha! Kaledeki adamlar her şeyi artık olmuş bitmiş sayıyorlar demek.

Molli kalktı ve acele etmeden, yavaş yavaş elini yüzünü yıkadı, saçlarını taradı.

Hizmetçi kadın yine:

— Beyi büyük taşlıkta bekliyeceksiniz, dedi.

Molli de kendisine tenbih edildiği gibi, orada bekledi.

Önüne yemek getirdiler, gayet iştahla yedi. Yemeğini daha yeni bitirmişti ki Kaplan göründü. Arkasına hafifçe renğini atmış mavi bir işlemeli setenden uzun entari giymişti, bu kıyafetile çok asil, çok güzel görünüyordu. Molli onu bu kıyafetle hiç görmemişti ve, bir an için, adeta korktu. Amerikan tahsili görmüş, üniversiteden diploma almış olan Molli Çu'nun burada ne işi vardı? Bir eşkiya oğlunun, derebeylik devrinden kalma bir adamın evinde onun işi neydi?

Kaplan:

Bu sabah resmen nişanlanacağımıza göre.. diye söze başladı.

O zaman Molli:

— Zan... zannetmiyorum... dedi, arkasını getiremedi ve birdenbire, dehşetle:

— Ben gideceğim, ben! diye haykırdı.

Kaplan ona soğuk soğuk baktı.

— Gidemezsin, dedi. Burda yalnız benim sözüm geçer. Dün akşam buraya sen isteye isteye geldin; bugün...

Durdu, sonra:

— Ben kadınları bilirim, ben, dedi. Onun için seni bırakmamaya karar verdim, sen istesen de istemesen de.

Sonra, ellerini biribirine çarparak hizmetçiyi çağırdı ve karşısında iğilen hizmetçiye emir verdi:

— Git babama haber ver, hemen şimdi onun yanına gidiyoruz. Nişan eğlencelerimiz öğleye başlayacak.

Sonra Mollinin karşısında eğilerek, yavaş bir sesle:

— Bugün nişanlandık, dedi, yarın da evlenece ğiz.

Genç kız dudaklarının arasından:

— Yo, yo, dedi. Çok acele ediyorsunuz. Ben kendimden emin değilim...

Gözlerinin önünden bir alay şey geçiyordu: Evi babası, annesi, Amerikadaki kollej, arkadaşları... Hele Mary Gane, arkadaşı Mary duysa dünyada inanmaz buna. Hakikaten, yalnız Çinde olabilecek garip bir hâdise bu!

Kaplan, tekrar hizmetçilere döndü ve:

— Yapacağımızı söyledim, dedi. Hadi şimdi gidin ve ne söyledimse harfi harfine yapın bakayım.

Sonra Molliye döndü ve ona da, hizmetçilere emir verirken kullandığı sesle:

— Gel benimle beraber, dedi.

Kız itaat etti, çünkü itaat etmekten başka yapacak bir şey göremiyordu.

Bir iki dakika sonra Molli kendini, Kaplan postlarına sarılmış, bir nevi taht gibi, oymalı bir sandalyeye kurulmuş ihtiyar bir adamın karşısında buldu. Adamın ağzının iki tarafından uzun bir bıyık sarkıyor, ağzı hem güzel, hem kederli bir şekilde görünüyordu. Gözleri de kederli ve düşünceli idi, fakat göz çukurlarının içinde sanki yanıyordu.

İhtiyar Kaplan'dı bu.

Genç adam:

— Babana selâm ver, diye emretti.

Molli ihtiyarın önünde eğildi.

Mollinin evlenmesi böyle oldu.

(Devamı var)

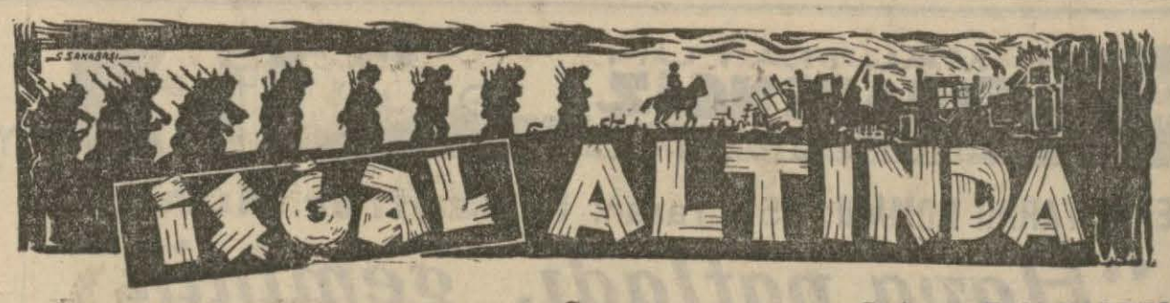

— 2 —

Çeviren: Fethi KARDEŞ

Haym, Sen Korentene "mafevkten gelen bir emirle,, gönderilmişti. Resmî vazifesi zabıta işelrile meşgul olmaktı ve ayni zamanda mukabil casus teşkilâtının mümessiliydi. Bu noktayı, kimsenin sevmedi bu mesai arkadaşını cepheye gidecek zabitlerin listesine ithal ettiği zaman Niderstofa karargâhı umumî sert ifadeli bir telgrafla hatırlatıvermişti.

Ştroberg:

— Ne de olsa faydalı bir adam. diye âmirinin hiddetini teskine çalıştı. Diğer zabitleri tiksindirecek her türlü adî işleri üzerine alıyor. Köpeğin av hırsı olduğu gibi onun da bu işe bağlılığı var. İcabında uyku uyumıyor, yemek yemiyerek mütemadiyen bu işle uğraşıyor.

Evet, şehri tedhiş ediyor ama yapılması lâzımgelen hareket de zaten bu değil mi? Halkın bize taraftar olduğunu iddia edemeyiz. Şehir yaralı veya sağlam olarak Fransız, İngiliz askerlerile, bir okadar da casusla dolu.. Silâhları, güvercinleri, daha bilmem neleri var. Belki de Haym olmasaydı...

— O adam beni iğrendiriyor. O Cermen değil. Biz sert hareket ettiğimiz zaman bunu siyasî ve felsefî yüksek bir sebeble yaparız! O manasız ve faydasız sadece zevk için zulüm ediyor. İnsanın, Alsaslı aslını akıttığı Fransız kanı içinde boğmak istiyor diyeceği geliyor .

— Alsaslı olmadığını söylüyor Kont. Hakikaten babasının Strazburgda Sosis satmış olması onun aslen Alman olmadığına delâlet etmez. Kendisi Münihte doğdu, Almanyanın en genç zabita âmirlerinden biridir.

Hafifçe kapı vuruluyordu. Kolonel:

— İşte, dedi, himaye ettiğiniz zat geldi. Mesleğinde sizin sandığınız kadar parlak değil, şimdi anlayacaksınız. Giriniz.

Haym içeri girdi Maiyeti onu takip ediyordu: Sen Korentende mahalle komiseri vazifesini gören bir zabit, iki yaşlı jandarma zabit vekili, askerî tercümanları.. Mülâzim Şmit en sonra girdi. Bu adam Haymın casuslarla mücadele işlerinde sağ kouluydu. Gelenlerden çoğu, yazıhanesinde merkez kumandanı tarafından kabul edilmek şerefine ilk defa nail oluyorlardı Bunun onlara pek de hoş gelmediği pek bariz olarak belli oluyordu. Hürmet ve bilhassa korku hissi onları, kumandanın masası önünde dimdik yere mıhlamış gibiydi.

Kolonel:

— Rahat!

Emri verdi. Fakat hiçbiri bu emre itaat etmek cesaretini gösteremedi. Kolonel Niderstof omuz silkti ve söze başladı:

(Devamı var)

MASAL ÇOCUKLARI

HABER'İN AŞK VE HİS ROMANI : 9

Nakleden: MUZAFFER ESEN

mı görmeğe, unutmağa, düşünmemeğe çalıştım. Hattâ imkânı olsa Necdet ismini tırnaklarımla beynimin çizgileri arasından kazdırırdım. Fakat bu sefer Necdet, Nihatla nişanlandığımı haber alınca kalktı İstanbula geldi.

— Niçin böyle tefsir ediyorsun canım? Belki kendi işleri için gelmiştir.

— Hayır yalnız bunun için geldiğine eminim. Çünkü daha ilk konuşmamızda bana nişanlandığım için uzun uzun sitem etti.

— Ya, demek böyle ha... Şu halde Necdetin çok eskiden sende gözü varmış..

—Evet öyle imiş, fakat mademki böyleydi. Niçin İstanbulda iken açık söylemedi. Haydi o vakit gururu buna mani oldu diyelim. Fakat Anadoludan bana yazabilirdi. Hele annemin ölümünü haber aldıktan sonra kalkıp İstanbula gelmesi ve bana o vakit evlenmek teklif etmesi çok doğru olurdu. Fakat ne bileyim. Necdet içinden pazarlıklı bir çocuktur. Ne düşündüğünü insan bir türlü anlayamaz. Ancak şimdi düşündükçe o vakitki bazı sözlerinde imalar, kinayeler bulunduğunu seziyorum. Bunları o vakit anlamayışım kabahat mi?

— Bu adam âdeta çıldırmış Behire... Demek oluyor ki Erzurumdan bunları sana söylemek için gelmiş.. Fakat sende de biraz kabahat var. Ne diye onun bu sözlerini oturup da uzun uzadıya dinledin.. O bu sözlerine başlayınca sen işi şakaya bozar, bu suretle bu mevzu üzerinde konuşmak istemediğini anlatabilirdin.

Behire arkadaşının sözlerindeki tenkid ve muaheze manasını anlamamış göründü. Bir dakika sustu. Sonra düşünceli bir tavırla mırıldandı:

— O bu sözleri çok ciddî olarak söylüyordu. Yüzünde ıstırab çeken insanların gergin çizgilerini gördüm. Ve senden ne diye gizliyeyim. Bu ıstıraba benim de yüreğim burkuldu.

Neclâ çok bilen insanlara mahsus lâkayt ve alaycı bir tavırla:

— Aldanma Behire, dedi. Erkekler istedikleri vakit neşeli, istedikleri vakit kederli görünmek sanatini gayet iyi bilirler. Nadiren muztarip oldukları da vakidir. Fakat en hisli erkeğin en derin ıstırabı bile nihayet üç gün devam eder.. Hatırasına ebediyen sadık kalmağa yemin ettikleri aşkı unutmaları için hayatlarının ufkunda beliren yeni bir kadın çehresi kâfi gelir. Sevgiliden ayrılan bütün erkekler ağalmış olsalardı yeryüzü bir sel yatağından farksız olurdu.

Neclâ eski devrin ebedî aşka inanan romantik kızlarından değildi. Fırsat buldukça aşkla alay eden, büyük aşkların masallarını, Leylâyı, ve Mecnunu gülünç bulan modern kızlardan biri. Ağzında aşktan bahsederken daima ayni cümleler dolaşır: "Uzun seneler sevgiliyi sadakatle bekliyen âşıkları, yıllarca devam eden hasreti aklım almıyor, ne yapayım. Ben zamanımın kızıyım. Mesafenin yok olduğu bir asırda yaşıyoruz. Benim aşktan anladığım mana şudur: İnsan bugün âşık olmalı, ertesi gün evlenmelidir.,,

Behire düşünceye dalmış, Neclânın söylediklerine cevap vermemişti. Benzincinin kızı şımarık bir eda ile ötüp duruyordu:

— Mademki Necdet seni seviyordu. Ne diye bugüne kadar bekledi. Allah insana dilini kafasındakini söylemek için vermiştir.

Neclâ bir cevap bekliyormuş gibi sustu, fakat Behirenin hâlâ dalgın durduğunu görünce:

— Rahmetlik büyük annemin, dedi, daima tekrar ettiği bir darbımeseli vardı: "Kız kocaya vardıktan sonra talip çok olur,,Bilsen Behire bu söz ne kadar doğrudur. Bir çok erkekler vardır ki tamamile lâkayt kaldıkları, âdeta istihfafla dudak büküp geçtikleri bir kızın evlendiğini, yahut nişanlandığını haber alınca onunla alâkadar olmağa başlamışlardır. Fakat bu alâka aşk değildir. Sade "bu güzelliği niçin ilk olarak bulamadım.,, hissinden doğan marazî bir ihtirastır. Onun için Behire sen de Necdetin elemine falan pek kulak verme. Varsın doktor bey aşk kasidelerini başkalarına okusun. Sen nişanlı olduğunu unutmamağa mecbursun..

Bu açık muaheze karşısında Behire kıp kırmızı oldu. Neclânın bu sözleri onu yüzüne inen bir tokattan daha çok utandırmıştı. Bu basit mahalle kızı, tahsili, terbiyesi, içtimaî muhiti kendisinden çok aşağı olan bu mahlûk; kendisinin hareketleri hakkında hüküm vermek hakkını nereden alıyordu? Bayağı sinirlenen Behire bu sözlere biraz şiddetli olarak itiraz etti:

— Neclâ hem mübalâğa ediyor, hem de biraz ileriye gidiyorsun. Necdetin söylediklerini zevk alarak dinlemiş değilim. Maamafih bu sözleri hakikî bir alâka ile dinlesem de bir şey lâzımgelmez. Nişanlanmak demek evlenmek demek değildir. Nişanlı iken de istikbalimi düşünebilir, işime daha iyi gelen tarafı tercih edebilirim.

Bu defa şaşırmak sırası Neclâya gelmişti:

— Neler söylüyorsun Behire Allah aşkına, dedi. Bu sözleri benim yerimde başkası dinlese Necdeti seviyorsun sanır ve Nihattan ayrılmak istediğinin manasını çıkarır.

Behire nihayet her şeyi itirafa mecbur olmuştu:

— İki gündür, yalnız bu meseleyi düşünüyorum Neclâ.. İnsan istikbali için yeni bir ufuk açıldığı sırada "evvelce verilmiş bir sözüm var.,, diye gözleri bağlı olarak yürümez. Şimdi hergünden daha fazla kalbimin emirlerini dinlemeğe ve saadetin hangi tarafta olduğunu aramağa mecburum.

(Devamı var)

Hindiçinî sularındaki Denizaltı faciası nasıl olmuş?

Föniksin, dalış sırasında bir kayaya çarpmış olduğu sanılıyo

Amerikanın denizaltı geimsi Skalia'ün feci bir surette batması, onu müteakip İngiliz tahtelbahiri Tetisin faciası henüz unutulmadan Hindiçini sularında Fransız tahtelbahiri Föniksin ayni akıbete uğradığı haberi bütün dünyada büyük bir teessür uyandırmıştır.

Fransız Hindiçinisinde Cam - Ranh körfezi açıklarında kaybolan Fransız tahtelbahiri faciası hakkında gazeteler tafsilât vermektedirler.

Fransız tahtelbahiri Fransanın birinci sınıf denizaltı gemilerinden biriydi ve içinde 4 ü subay olmak olmak üzere 63 kişi bulunmaktaydı.

Felâket haberi Parise geldikten sonra, esasen biribiri peşine vukua gelen tahtelbahir facialarının bütün tafsilâtı henüz herkesin aklında olduğu için duyulan teessür pek şiddetli olmuştur. Bahriye nezaretinin önüne halk birikmiş, birçok bahriyelilerin çoluk çocukları ve akrabaları kendi ailelerinin batan tahtelbahirde olup olmadığını anlamak için dehşet ve heyecan içinde beklemişler, nihayet bahriye nezareti akşam üstü saat 8 de şu resmî tebliği neşrediyordu:

"Birinci sınıf denizaltı gemisi Föniksin akıbeti hakkında vahim endişe mevcuttur. Şimdi Hindiçinide hizmette bulunan denizaltı gemisi egzersiz yapmak üzere dün sabah Cam - Ranh körfezi açığında suya daldıktan sonra bir daha su yüzüne çıkmamıştır.

Derhal uzak şarktaki deniz kuvvetleri ve Hindiçini sularında çalışan gemiler, deniz tayyarelerinin iştirakiyle elân devam etmekte olan araştırmaalra başlamışlardır. Bahriye nezareti vaziyet hakkında haber alır almaz mürettebatın ailelerine malûmat verecektir.,,

Fakat bahriye nezaretine koşan ailelere kimlerin gemide bulundukuna dair ve akıbetleri hakkında malûmat verilememiştir. Zira gemi bir egzersize çıktığı sırada kimin karada kaldığı, kimin gemide olduğu belli değildi. Kaza akabinde kurtulanların bulunması ihtimali de vardır. Bunların da oradan geçen gemiler tarafından kurtarılmış olduğuna hükmediliyordu.

Gemide Davis kurtarma âletleri mevcuttu. İngiliz tahtelbahiri Tetis Liverpool limanında battığı zaman bu âletle 4 kişi kurtulmuştu.

Föniks tahtelbahiri sabahleyin tahminen saat 9 da denize dalmıştır. Gemideki oksijen mikdarı ise ancak 48 saat devam edebilecek derecedeydi.

Bundan dolayı yapılan araştırmalardan sonra 30 saat geçince bütün ümitler tamamiyle kırıldı.

Föniks Cam - Rahn körfezinin 240 deniz mili açığında denize dalmıştı. Egzersiz, Hindiçini üssünün diğer kuvvetlerile birlikte yapılmaktaydı. Filoda Föniksten başka 5 denizaltı gemisi daha vardı. Fakat Föniksin battığı yerin tayin olunamaması denizin dalgalı oluşundan ve tahtelbahir izinin görülemediğinden ileri gelmiştir.

Deniz mahafilindeki kanaate göre denizaltının daldığı zaman bir kayaya çarpmış olduğuna ve kazaya bu sadmenin sebeb olduğuna hükmedilmektedir.

Föniks denizaltı gemisi, Fransız denizaltı filosunun 1500 tonluk en büyük gemilerinden biriydi. Fakat Fransız donanmasında bu suretle bundan tahtelbahir faciasının bu ilkini teşkil etmektedir. Birincisi de denizaltı gemisidir ki

1932 senesi 7 temmuzunda Şerburg civarında Cap Levi'nin şimalinde batmıştı. Fakat bu tahtelbahir su üstünde manevra yaparken kazaya uğradığı için gemideki 66 kişiden 49 u kurtulabilmişlerdi.

Bu sefer batan Föniks tahtelbahiri 1924 programına göre inşa edilmiştir. 39 santimlik bir tayyare müdafaa topu ile, iki top ve 11 torpil koğanile mücehhez bulunmaktaydı.

1939 Resimli Hafta

Memleketimizin en güzel ve en ucuz haftalık gazetesidir

HİKAYE

Komik bir macera

Ne kadar kısa hatıralar, küçük şeyler, seyredilmiş facialar var ki genç ve bihaber dimağımızı yavaş yavaş doldurarak bize hakikatin çıplaklığını öğretirler.

Beni dolaştığım yollarda meşgul eden serseri düşünceler dimağımı maziye çevirdiğim zaman, öyle unutulmuş, neş'eli, acıklı vak'alar bulurum ki, ayağımın önünde çalılar arasından kaçan serçeler gibi rüyanın önünde durmadan kaçarlar.

Bu yaz Burje gölünün sağ tarafındaki bir Savoyar yolunda nazarlarım mavi sular üstünde güneşin batmasiyle hasıl olan altın pullar üzerinde dolaşıyor, çocukluğumdanberi hoşuma giden bu güzellik bütün kalbimi dolduruyordu.

Yol tozlu ve kimsesizdi. Birdenbire köy tarafından, sırtındaki yükün ağırlığiyle iki büklüm olan bir adam göründü ve bana doğru gelmeğe başladı. Yanına yaklaştığım zaman, köylerde ucuz eşya satan seyyar bir satıcı olduğunu anladım. Bu adam bana, 25 yaşımdayken Arjantoyda yaptığım bir tesadüfü hatırlattı.

O zamanlar hayatımın bütün zevki kürek çekmekti. Her akşam treniyle Arjantöye gider, orada beni bekliyen kotrama biner, dolaşırdım.. Ay olduğu günler Parise yaya dönerdim.

Mehtaplı bir geceydi, gene Parise dönüyordum; önümde sırtı yüklü bir adam yavaş yavaş yürüyordu.

Adımlarımı sıklaştırıp yolcuyu geçtim. O arkamdan:

— Akşamlar hayrolsun, efendi! diye seslendi. Cevap verdim:

— Akşamlar hayrolsun arkadaş...

Devam etti:

— Uzağa mı gidiyorsunuz.

— Parise gidiyorum.

— İyi yürüyorsunuz. Ben sırtımda fazla yük olduğu için hızlı gidemiyorum.

Yürüyüşümü hafiflettim. Bu adam benimle neye konuştu, sırtında ne götürüyor? Karanlık düşünceler ve cinayetler beni korkutmağa başladı. Biraz sonra, yolcunun sakin sesi bu endişelerden beni uzaklaştırdı. Ben de ona sordum:

— Siz uzağa mı gidiyorsunuz?

— Hayır, Arniere..

— Memleketiniz orası mı?.

— Evet; seyyar satıcıyım; orada oturuyorum..

Biribirimize daha çok yaklaşınca, sordu:

— Yavaş gitmenizde bir ziyan yok değil mi?.

— Neden soruyorsunuz?.

— Yolları ben gece hiç sevmem. Sırtımda eşyalar da var .. Yalnız gitmek, çift gitmekten tehlikelidir..

Korktuğunu ve doğru söylediğini anladım:

— Neden bu kadar geç dönüyorsunuz? .

Diye sordum.

O, bu gece dönmeği düşünmüyormuş. Satış fazla olduğu için dükkânına dönüp çeşitlerini tamamlayacakmış:

— Asnierde bir dükkânım var. Karım idare eder..

— Evli misiniz?.

— Evet, on beş aydanberi. İyi bir kadın buldum. Beni bu gece görünce kimbilir ne kadar sevinecek!. .Ya siz, siz ne yapıyorsunuz?

Ben de, Arjantöyde kotra ve sandallarım olduğunu, her gün onlarla dolaştığımı anlatırken, yan gözle hakikaten bu adam bir cani değil mi diye bakıyordum.

Köyün ilk evleri görünmeğe başlayınca:

— İşte geldik.. Dükkânı köpeğim bekler; orada yatmağa lüzum yok.. Pansiyonlar da pahalıdır. Yolda beni fena düşünceler den kurtardığınız için lûtfen bize gelin.. İçelim!..

Dedi. Ben bu daveti reddettim. O:

— Eğer benim gibi bir adamla içmek istemezseniz o başka! .

Deyince, kabul etmek mecburiyetinde kaldım.

Girdiğimiz yer, kireçle sıvanmış bir odaydı. Ortada bir masa, etrafında altı iskemle vardı.

— Karımı uyandırayım; şarabı sonra getiririm! .

Dedi ve bir kapıya yanaşıp: "Bluet, Bluet,, diye seslenmeğe cevap almadığı için bağırmağa başladı. Aksilik, içeriden bir ses gelmiyordu. Kapıyı bıraktı, şarabı getirmeğe gitti. .

Odada yalnız kaldım.. Biraz sonra kadının tarafından sesler yükselmeğe başladı. Bir tuzağa düştüğümden korkarken, kapının kilidi çıtırdadı. Pencerenin kenarına doğru çekildim ve kendi kendime: Haydi müdafaaya!,, diyerek hazırlandım. Kapı aralandı. Evvelâ bir el, sonra fötr şapka giymiş bir baş yavaşça dışarıya kaydı; şimdi karşımda tanımadığım bir erkek bana bakıyordu. Kımıldamama vakit kalmadan, birden, ayakkabıları ve pantalonu elinde, dışarı fırladı ve merdivenlerden kaybolup gitti.

Bir iskemleye oturdum. Macera komikleşiyordu. Nihayet satıcı elinde şarap şişeleriyle geldi ve bana:

— Karım hâlâ uyuyor mu? Kımıldadığını işitmediniz mi diye sordu.

— Hayır, hiç bir şey duymadım.

Karısını tekrar çağırmağa başladı:

— Bluet!.

Kadın cevap vermedi..

— Görüyorsunuz ya, benim bu gece bir arkadaşla gelip içtiğimi istemez.

— Uyandığına emin misiniz?.

— Evet, eminim..

Şaraptan bir kadeh içtim ve kalktım.. Adam kızmağa başladı. Belki zavallı kalbinde bir ağırlık hissediyordu. Ayaklarını yere vurarak bir daha bağırdı. Yeni kalkmışa benziyen bir ses:

— Eh, ne var?.

Dedi.

(Lütfen sayfayi çeviriniz)

de cheminée)
h le canal de la cheminée
i la soupape

3. İ: the furnace for central heating (warm water heating)
a the water gauge
b the thermometer
c the fire - box door (the feed door)
d the stirrup for the ash-pit door
e the ash - pit door
f the feed tap and waste (or draw - off) tap
g the regulating lever for the throttle valve (instead of a throttle valve there is often a smoke damper)
a the smoke, or main, flue, leading into the chimney
i the valve

3. A: der Zentralheizungskessel (Warmwasserheizung)
a der Wasserstandsmesser
b das Thermometer
c die Feuertür (Fülltür)
d der Aschentürbügel
e die Aschentür (Aschtür)
f der Füll - und Ablaßhahn
g der Einstellhebel zur Drosselklappe (statt der Drosselklappe findet sich oft ein Rauchschieber)
h der Fuchs (Abzugskanal nach dem Schornstein)
i das Ventil

4. BODRUM MERDİVENİ

4. F: l'escalier *m.* de la cave
4. İ: the cellar staircase
4. A: die Kellertreppe

5. NEFESLİK (bodrum penceresi)

a demir parmaklık
5. F: le soupirail
a les barreaux *m.* (le grillage)
5. İ: the cellar window
a the screen of stanchions (the grating of iron bars)
5. A: das Kellerfenster
a das Gitter (die Vergitterung aus Eisenstäben)

6. KOK KÖMÜRÜ

6. F: le cocke
6. İ: coke
6. A: der Koks

b the measure
18. A: der Milchmann
a die Milchkanne
b das Maß

19. **SÜDCÜ ARABASI (köpek arabası)**

19. F: la voiture de laitier (une voiture à chien)
19. İ: the milk cart (a cart drawn by a dog)
19. A: der Milchwagen (ein Hundegespann, Hundewagen)

B Tavan arası (çatı arası)
F: Le comble, les comble, le grenier İ: The Top Story or Storey A: Das Dachgeschoß

1. TAVAN ARASI (çatı arası)

1. F: le grenier
1. İ: the loft
1. A: der Dachboden

2. EL MERDİVENİ (basamak)

2. F: l'échelle (l'échelon *m.* ou le barreau)
2. İ: the ladder
2. A: die Sprossenleiter

3. DAM KAPAĞI

3. F: la trappe
3. İ: the trap - door
3. A: die Falltür

4. OCAKÇI

a ocak süpürgesi
b çalı süpürgesi
c gelberi (ıspatula)
d kurum çuvalı (torbası)
e ocakçı tokmağı
4. F: le ramoneur
a le hérisson
b le balai de bouleau (ou de genêt)
c le cureur (la racle [tte])
d le sac à suie
e le maillet de ramoneur
4. İ: the chimney - sweep or sweep
a the chimney - sweeper (a special brush with a ball attachment)
b the broom (a birch - broom)
c the shoulder iron
d the sack for the soot
e the (flexible) flue brush
4. A: der Essenkehrer (Schornsteinfeger, Kaminfeger, "Feuerrüpel")
a die Sonne (ein Besen aus Rohr mit dem Ku-

Bir annenin kahramanca fedakârlığı

Tayyarelerle hastahaneye yetiştirerek çengelli iğne yutan çocuğunun hayatını kurtardı

Başından büyük bir sergüzeşt geçen 8 aylık Olive ameliyattan sonra başucunda kendisini kahramanca kurtaran annesile hastanede. Çocuğun yuttuğu ve boğazına takılıp kalmış çengel iğnenin röntgenle alınmış fotoğrafı.

Londrada fevkalâde bir süratle ve gayet heyecanlı bir şekilde 8 aylık bir çocuğun hayatı kurtarılmıştır. Hâdise şu şekilde cereyan etmiştir:

İngilterenin Guernsney şehrinde bir çiftlik sahibinin Olive le Gallez isminde ve şimdi meşhur olan henüz 8 aylık kız çocuğu sabahleyin eline geçirdiği çengelli bir iğneyi yutmuştur. Bunu gören annesi çocuğun biraz sonra öleceğini anlayarak beryatlara başlamış, fakat anne aşkile derhal faaliyete geçerek çocuğunu kurtarmağa karar vermiştir.

Bunun için sabahın pek erken vakti olduğunu düşünmüş ve çocuğunu Guornsney ile Southanyten limanı arasında hergün işlemekte olan tayyare servisine yetiştirmek maksadile çocuğunu kucakladığı gibi bir otomobille tayyare meydanına koşmuş ve tayyareye binmiştir.

Tayyare bu iki şehir arasını 39 dakikada katetmektedir.

Fakat tayyare meydanından Southamptona da telefonle bildirilmiş ve orada da hususî bir tayyare hazırlattırılmıştı.

Çocuğu kucağında taşımakta olan anne Southamptona iner inmez derhal bu hususî tayyareye atlayarak 25 dakika sonra Londraya inmiştir.

İner inmez de bir otomobille Londranın meşhur büyük Ormand caddesindeki (hasta çocuklar hastanesi) ne yetişmiştir.

Doktorlar çocuğun iğneyi yuttuktan sonra gıda alamadığını görünce telâş etmişler ve çocuk hemen röntgene konarak iğnenin yeri tesbit edilmiştir.

Alınan fotoğraf iğnenin çocuğun boğazında takılıp kaldığını göstermekteydi. Halbuki hastanenin operatörü o sırada çocuklar tarafından verilen bir gardenpartide bulunuyordu. Derhal operatöre telefonla keyfiyet haber verilmiş, operatör gardenpartide giydiği kıyafetini değiştirmeğe vakit bulamadan otomobille hastaneye yetişmiş ve o kıyafetle ameliyathaneye girmiştir.

Çocuğa muvaffakiyetle ameliyat yapılmış ve iğne gırtlağından çıkarılarak hastanenin müzesine konmuştur. Çocuk şimdi başından geçen heyecanlı sergüzeştten bihaber bir halde, fakat hayatı kurtulmuş olarak hastane yatağında mışıl mışıl uyumaktadır. Londranın bu çocuk hastanesi bu nevi acele ve tehlikeli çocuk kurtarma ameliyatlarile meşhurdur.

Hastanenin müzesinde çocukların yuttukları ve karınlarından çıkarılmış taşlar, fındıklar, düğmeler, kibritler, saç iğneleri ve demir parçaları gibi yüzlerce şey vardır. Yalnız böyle vakalarda alınmış 10,000 röntgen fotoğrafı mevcuttur. 8 aylık Olivenin hâdisesi de uzak bir yerden getirilmiş olan yegâne vaka değildir. Londranın bu çocuk hastanesine Hindiçinide Rangondan, İraktan, İsveçten, cenubî Afrikadan, Silan adasından ve İrlandadan da getirilmiş çocuk vakaları vardır.

— Eve girdiğimi işitmedin mi?

— Hayır, uyuyorum. Beni rahat bırak. .

— Aç kapıyı..

— Yalnız kaldığın zaman bilirsin ki gece eve arkadaş getirip içmenden hiç hoşlanmam.

Ben de çıkıyordum. Paris yolunu tuttuğum zaman düşündüm.

Şimdi ben bu evde, dünyanın her tarafında, her gece binbir dekor altında oynanan ebedî dramın bir sahnesini seyretmiştim.

"Guy de Maupassant" dan

BOĞAZİÇININ EN HAVADAR YERİ OLAN
Anadolu Hisarında GÖKSU DÖRT KARDEŞLER
Hayat korusu gazinosunda
Bu nazardan itibaren her nazar Mükemmel CAZ

Emlâk ve Eytam Bankasından
Satılık emlâk

Esas No.	Yeri	Krymeti	Nev'i	Mesahası	Depozito
908	Kuzguncuk Yenigün sokağı No. 6	563.—	Evin His.	18/32 —	112.60
731	Fatih Muratpaşa Mah. Sofular Cad. eski No. 24 yeni 24	575.10	Bostan	958.50 M2	115.02

Adresi ve izahatı yukarda yazılı gayrimenkuller peşin para ile ve açık arttırma usulile satılacaktır.

İhale 5—7—939 çarşamba günü saat ondadır. İsteklilerin bildirilen gün ve saatte depozito akçası, nüfus tezkeresi ve üç kr'a vesikalık fotoğrafla şubemiz emlâk servisine gelmeleri (779) (4527)

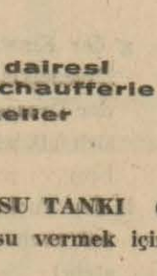

EGE TİYATROSU TEMSİLLERİ
Uretfin Gençdur ve arkadaşları 23 Haziran Cuma akşamı Şehremini İnşirah bahçesinde: (ÇÖKÜŞ) Murat Şamil varyetesi.

ERTUĞRUL SADİ TEK
Şenyol - Çınardibi Aile bahçesinde Bu gece ÇAM SAKIZI

İSTANBUL HALK TİYATROSU
Bu akşam Tophane, Karabaş Yüksel bahçesinde (Günah) ve (Çam sakızı) 3 P.; Mişel revüsü ve OTTO birlikte..

RADYO

23 - 6 - 939 Cuma

12,30 Program,12,3 5 Türk müziği — Pl./ 13,00 Memleket saat ayarı, ajans ve meteoroloji haberleri, 13,15 — 14 Müzik (Karışık program — Pl.), 19,00 Program, 10,05 Müzik (Bir keman virtüozu _ Pl.), 19,15 Türk müziği (İnce saz fasılı), 20,00 Memleket saat ayarı, ajans ve meteoroloji haberleri, 20,15 Neşeli plâklar _ R., 20,20 Türk müziği, 1 — Hicaz peşrevi, 2 — 2 — Suphi Ziya _ Hicaz şarkı _ Anılsın yar ile, 3 — Aasım bey _ Hicaz şarkı _ Her zahmi ciğersuze, 4 — Udi Cemil _ Hicaz şarkı _ Ne küstün bi sebep öyle, 5 — kemançe, taksimi, 6 — Hicaz şarkı _ İndim yarin bahçesine, 7 — Hicaz saz semaisi, 8 — Halk türküsü _ Sürmelimin gözlerine, 9 — Halk türküsü _ İrafa fincan koydum. 10 — Halk türküsü _ Menekşeler tutam tutam, 21,00 Konuşma 21,15 Müzik (Radyo orkestrası _ Şef: Praetorius), 1 — Claudio Monteverdi _ G. F. Malipiero, Dört Madrigal, a) Allegro, b) Lento _ Andante, c) Lento, Funebre, ç) Allegro, 2 — Sabin V. Dragoi _ Divertissement rustik, a) Noel, b) İştiyak, c) Matem, ç) Dans, d) Düğün şarkısı, 3 — Joh. Strauss _ (Sphange), Vals, 22,15 Konuşma, 22,30 Müzik (Neşeli büzik — Pl.), 23,00 son ajans haberleri, ziraat, esham, tahvilât kambiyo, _ nukut borsası (fiyat), 23,20 Müzik (Cazbant) _ Pl.), 23,55 — 24 Yarınki program,

24 - 6 - 939 Cumartesi

13,30 Program, 13,35 Türk Müziği, 1 — Acem aşiran peşrevi, 2 — Dede _ Acem aşiran beste _ Yar meşamı hatıra, 3 — Nikoğos _ Acem kürdi şarkı _ Sevdi göynüm ey meleksima seni, 4 — S. Kaynak _ Bayati şarkı _ Her sinede bir gam, 5 — Halk türküsü _ Yürükte yaylasında, 6 — Hüzzam türkü _ Akşam oldu yine bastı karalar, 7 — Hüzzam saz semaisi, 14,00 Memleket saat ayarı, ajans ve meteoroliji haberleri, 14,10 — 15.30 Müzik (Dans müziği _ Pl.), 18,30 Program 18,35 Müzik (Melodiler _ Pl.), 18,45 Müzik (Küçük orkestra _ Şef: Necip Aşkın), 1 — Frans Lehar _ Eva operetinden Vals, 2 — Emmerich Kalman Çardaş prensesi operetinden potpuri, 19,15 Türk müziği (İnce saz fasılı), 20,00 Memleket saat ayarı, ajans ve meteoroloji haberleri, 20,10 Neşeli plâklar — R., 20,15 Türk müziği, 1 — Hüzzam peşrevi, 2 — Mahmut Celâlettin paşa _ Hüzzam şarkı _ Değildi böyle, 3 — Bimen Şen _ Hüzzam şarkı _ Sükûnla geçer ömrüm, 4 — Hüzzam türkü _ Ata binesim geldi, 20,30 Türk müziği (Erkek küme heyeti), İdare eden: Mesut Cemil, 1 — Besteniğâr peşrevi, 2 — Haşim bey _ Besteniğâr şarkı _ Kaçma mecburundan, 3 — Mezzet _ Besteniğâr şarkı _ Gayrıdan bulmaz teselli, 4 — Viyola ile taksim, 5 — Lemi _ Hicaz şarkı _ Sorulmasın bana yesim. 6 — Dede _ Baharın zamanı geldi, 20,50 Konuşma (Dış politika hâdiseleri), 21,05 Temsil, 22,00 Haftalık posta kutusu (Ecnebi diller de), 22,30 müzik (Oda müziği _ Pl.), 23,00 Son ajans haberleri, ziraat esham, tahvilât, kambiyo _ nukut borsası (fiyat), 23,20 Müzik (Cazbant _ Pl.), 23,55 — 24 Yarınki program.

Cuma akşamı Prağ radyosu neşredilecek olan Mozartın "Sihirli Kaval,, operasında rol alacaklardan tenor Jindrick Blazicek

Yabancı Radyolardan Seçilmiş Parçalar

Program Türkiye saati üzerine ve öğleden sonraki saat olarak verilmiştir:

OPERALA RV ESENFONİ KONSERLERİ

8. Prağ: "Sihirli kaval" (Mozart).
9.5 Bükreş: "Madam Butterfly" (Puccini).
9.15 Leipzig: "Mephisto"; Piyano konçertosu (Liszt).
9.30 Paris (PTT): Senfoni saati (Volf Simoni"; Gürcü Rapsodisi (Çerepnin).
10. Kolonya: "Schwarz Echwanenreich" (S. Vagner).
10.55 Torino grupu: Piyano konçertosu (Chopin); "Don Juan" (Strauss).
12. Prağ: Keman konçertosu (Dvorjak), Serenat (Suk).
12. Radio Paris: Bizet ves..

ODA MUSİKİSİ VE KONSERLER

7.15 Berlin (Uzun d.): Kuarteller.
8. Breslav: Kuarteller.
8. Eyfel kulesi: Şarkı, piyano.
9.15 Münih: Orkestra, şarkı.
10. Roma grupu: Keman, piyano.
11.30 Stuttgart: Bach, Mozart.

HAFİF MUSİKİ VE OPERETLER

8.30 Varşova: Hafif musiki.
9.15 Sottens: Hafif orkestra.
9.30 Budapeşte: Operet parçaları.
10. Saarbrücken: Hafif musiki, dans havaları.
10. Torino grupu: "Melodi ve Ritm".
10.15 Strasburg: Hafif musiki.
11.30 Birçok Alman istasyonları: Hafif musiki ve dans havaları.
12. Budapeşte: Çigan orkestrası.

DANS MUSİKİSİ

11.10 Napoli grupu; 11.15 Isteholm; 11.45 Paris (PTT); 12 Londra (N.); 12.10 Londra (R.); 12.15 Roma ve Torino grupları.

VARYETE VE KABARELER

9.15 Londra (R.): Gülme saati.
9.30 Eyfel kulesi: Radyo fantezisi.
10. Poste Parisien: "Folies bergeres" den..

PİYES, KONFERANS VE KONUŞMALAR

6.30 Lille: İngilizce konuşma.
8.15 Sottens: "Mikromagazin".
10.40 Roma grupu: "Nolte di Miriam".

TÜRK REVÜ OPERETİ
(Efenin aşkı)
Yazan ve besteleyen Muhlis Sabahattin. 40 kişilik heyet; 15 kişilik Dans Girls
S. Atillânın idaresinde pek yakında yaz temsillerine başlıyacaktır.

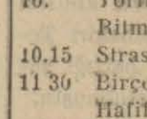

HALK OPERETİ
Pek yakında tamamen ve yeni balesi ile muhtelif bahçelerde başlıyacaktır.

Pek yakında
İZEL?

PLÂNŞ 21 _ 22 **VII**

gelschlagapparat)
b der Handbesen (ein Rutenbesen)
c das Schaltereisen
d der Rußsack
e der Stoßbesen

5. TAHTA MERDİVEN

a yan direği
b basamağı

5. F: l'escalier *m.* en bois
a le limon (le montant)
b la marche
5. İ: the staircase (a wooden staircase)
a the string-board
b the step
5. A: die Treppe (eine Holztreppe)
a die Wange
b die Stufe

6. ÇAMAŞIRLIK

a çengel
b çamaşır ipi

6. F: le grenier à sécher (grenier _ séchoir)
a le crochet
b le cordeau (la corde) à linge
6. İ: the drying attic
a the hook
b the clothes - rope or the clothes _ line
6. A: der Trockenboden
a der Haken
b die Wäscheleine

7. TAHTA BÖLME

a tavan arası kapısı

7. F: la cloison de bois
a la porte de la mansarde
7. İ: the (wooden) partition
a the door to the attic box-room
7. A: der Verschlag (Holzverschlag)
a die Tür zur Bodenkammer (Dachkammer)

8. KALORİFERİN BUHAR İNTİŞAR KABI

8. F: le vase d'expansion (pour le chauffage central à eau chaude)
8. İ: the expansion cylinder (for the warm water system of heating)
8. A: das Expansionsgefäß (für die Warmwasserheizung)

PLÂNŞ 21 _ 22 **VIII**

C Ocak dairesi
F: La chaufferie İ: The Furnace Room A: Der Heizkeller

1. SICAK SU TANKI (dairelere su vermek için depo)

1. F: le boiler (l'alimentateur *m.* à eau chaude)
1. İ: the boiler (the warm water tank)
1. A: der Boiler (Warmwasserspeicher)

2. SICAK SU KAZANI

a termometre
b kumanda musluğu

2. F: le générateur d'eau chaude
a le thermomètre
b le robinet d'arrêt
2. İ: the warm water heater
a the thermometer
b the stopcock
2. A: der Warmwassererzeuger (Warmwasserkessel)
a das Thermometer
b der Absperrhahn (Abstellhahn)

3. KALORİFER KAZANI (sıcak su kaloriferi)

a su seviyesi müşiri
b termometre
c fayrap kapağı
d kül kapağı üzengisi
e kül kapağı
f doldurma ve başlama musluğu
g ayar kolu
h ocak mecrası bacası
i valfı (süpapı)

3. F: la chaudière du chauffage central [à eau chaude]
a l'indicateur *m.* de niveau d'eau (le niveau d'eau)
b le thermomètre
c la porte du foyer (la porte de chargement)
d l'étrier *m.* de la porte du cendrier
e la porte du cendrier
f le robinet de remplissage et de vidange
g le levier de réglage pour le clapet d'étranglement (souvent au lieu du clapet d'étranglement il y a un régistre

BAKER Mağazalarının sattığı kostüm ve pardesüler, emsalsiz bir biçimdir.
Sağlam
Şık
Ucuz
Halihazırda piyasamızın en zengin çeşitleri, her yerden ucuz fiyat ve müsait şartlarla satılmaktadır.

MAZON MEYVA TUZU

Hazımsızlık, şişkinlik, bulantı gaz, sancı, mide bozukluğu, barsak ataleti **İNKIBAZ** karaciğer Sarılık, safra **MİDE** ekşilik ve yanmalarında ve

bütün MİDE, BARSAK bozukluklarında kullanınız. HOROZ markasına dikkat. Son derece teksif edilmiş bir tuz olup yerini tutamıyan mümasil müstahzarlardan daha çabuk, daha kolay, daha kat'î bir tesir icra eder. Yalnız toptan satış yeri Mazon ve Boton ecza deposu.
Yeni Postane arkası No. 31 İstanbul

MAZON MEYVA TUZU — MAZON MEYVA TUZU

Beyoğlu İstiklâl Caddesinde Sümer Sineması Yanında 128 No.
I. MOTOLA
Gömlek ticarethanesi
Meşhur "Sehrolt,, marka gömlekler ve "Leco,, marka kravatlar ve "ZET,, marka çoraplar ve sairenin müntehap çeşitleri ile bayanlara mahsus en son moda levazımatı getirttiğini ve rekabetsiz fiatlarla satmakta olduğunu sayın müşterilerine bildirir.

Çocuk Hekimi
Dr. Ahmet Akkoyunlu
Taksim - Talimhane Palas No 4
Pazardan maada her gün saat 15 den sonra. Telefon: 40127

Dr. Necaettin Atasagun
Sabahları 8.30 a kadar; akşamları 17 den sonra Lâleli Tayyare Ap. Daire 2; No. 17 de hastalarını kabul eder. (Telefon: 23953)

Dr. İRFAN KAYRA
RÖNTGEN MÜTEHASSISI
Türbe, Bozkurd Kıraathane. si karşısında eski Klod Farer sokak No. 8 - 10. Öğleden sonra 3 ten 7 ye kadar.

gibi başını elleriyle tutarak kalktı.

Sonra, bir hiddet hamlesine benziyen bir tavırla:

— Oh! dedi, dudaklarımı eline bir yaklaştırsam! haydi Jilber, haydi bunu istiyorum..

Ve kendi kendine itaat ederek içeriye girdi, salonun kapısına yaklaştı, kapıyı Balsomonun yaptığı gibi, gürültü çıkarmadan açtı.

Fakat kapı açılır açılmaz, artık kendisinden hiç bir şeyin ayırmadığı genç kızın karşısında bulunur bulunmaz yapacağı hareketin ehemmiyetini anladı .

O, Jilber, bir çiftlik ortakçısının ve bir köylünün oğlu, bir hürmet dolayısiyle olsun gözlerini karanlığın derinliğinden, bu mağrur genç kıza zorla kaldırmıya cesaret eden mahcup delikanlı şimdi, eğer uyansa bakışının yıldırımiyle kendisini vuracak olan bu uyuyan ihtişamın eteğinin ucunu, parmağının ucunu öpecekti.

Bu düşünce ile zihnini dağıtan, beynini alt üst eden sarhoşluk bulutları dağıldı. Kapının kepının kenarına dayanarak durdu. Bacakları o kadar titriyordu ki düşeceğini zannetti.

Andrenin uykusu veya tefekkürü - çünkü Jilber genç kızın uykuda mı yahut derin bir tefekkür içinde mi olduğunu henüz bilmiyordu - o kadar derindi ki bir hareket bile yapmadı.

Jilber kalbinin çırpıntılarını eliyle bastırmağa çalışarak kenarına dayanarak durdu; genç kız gene hiç kımıldamadı.

Elinin üstüne hafifçe yaslanarak duruşu, boynuna ve omuzlarına dağılan uzun saçları ile o kadar güzeldi ki delikanlının duyduğu dehşetten uyuşan, fakat sönmiyen alev yeniden canlandı.

Yeni bir baş dönmesine tutuldu. Bu sarhoşlatıcı bir cinnetti. Genç kıza temas eden bir şeye dokunmak, onun için yakıcı bir ihtiyaçtı. Kıza doğru bir adım daha attı .

Korkuyla atılan adımlar altında döşeme çatırdadı. Bu çatırdama ile genç adamın alnında soğuk terler belirdi. Fakat Andre bu gürültüyü duymamışa benziyordu.

Jilber mırıldandı:

— Uyuyor! Oh! Saadet!. Uyuyor. .

Üç adım daha attıktan sonra yeniden durdu..

Onu bir şey korkutmuşa benziyordu. Bu sönmek üzere olan mumun son ışıklarını saçarken çıkardığı sesti.

Bundan başka evin içinde ne

içinde salona hüzünlü bir hal veriyordu.

Andre arasıra birdenbire duruyor, akşam gördüğü adamın halini ve yemek sırasında ve sonra hissettiklerini düşünerek gayri ihtiyarî düşünüyor, dalıyordu.

İşte böyle bir sırada bir titreme, gözlerine bir ağırlık, sinirlerine bir gevşeklik geldi. Başını arkasına döndüremiyor, yerinden kımıldayamıyor, bu halden korkmakla beraber kendini bir türlü tesirinden kurtaramıyordu.

Piyanonun üzerinde, duvarda asılı bulunan aynaya dikilmiş olan gözleri bu aynanın içinde bir gölge gördü. Bu inikâs genç kızı bütün bütün ürküttü. Elleri piyanoda çalışmasını şaşırdı, bu gölgeyi görünce genç kız bütün vücuduyla titremiye başladı.

Aynada gördüğü gölge hiç ses ve sada çıkarmadan yavaş, yavaş Andreye yaklaşmış, hafif ışık altında görünen soluk yüzü, kadife ceketi ile garip misafir olduğu anlaşılmıştı.

Andre misafirin yanına sokulduğunu görünce arkasına dönmek, bağırıp yardım istemek istediyse de, misafir kollarını ileriye uzatarak gene bir takım garip işaretler yaptıktan sonra genç kız hareketsiz kaldı, yalnız fevkalâde bir gayretle "mösyö, mösyö, Allahaşkına ne istiyorsunuz!.,, diyebildi.

Balsamo buna cevap vermeden gülümsedi. Bu gülümseme genç kızın gözünden kaçmadı.

Andre, kalkmak, bağırmak için bir kere daha gayret etti.

Fakat gene muvaffak olamadı. Gözleri karşısındaki aynaya dikili olduğu halde mıhlı gibi olduğu yerde kaldı. Vücudunu kaplayan gevşeklik, omuzlarına yüklenen ağırlık yüzünden kımıldayamadı bile...

Andre bu halden çok korktu.

Çünkü bilmediği ve tanımadığı biri olan bu adamın tamamile nüfuzu altında olduğunu anlıyordu.

Gene bağırmak ve yardım istemek için bir gayret sarfetti, ağzını açabildi. Fakat o anda Balsamo ellerini genç kızın başı üzerine uzattı ve ağzından bir tek kelime bile çıkmadı.

Andre hareketsiz kalmış, göğsünü dolduran hararet yavaş yavaş dimağını da kaplamağa başlamıştı. Artık genç kızda ne kuvvet, ne de irade kalmış, kendini bütün bütün kaybetmiş idi. Nihayet güzel başını dilber omuzları üzerine büktü.

Tam o sırada Balsamo, pencere tarafından hafif bir gürül-

Hasan gazoz özü

Şekerli, limonlu ve meyvalı olup HASAN meyva özünün evsafına maliktir. Şampanya gibi lezzetli olup mide rahatsızlıklarına şifalıdır.

İŞTİHASIZLIK - HAZIMSIZLIK - ŞİŞKİNLİK - BULANTI - GAZ - SANCI - MİDE BOZUKLUĞU - DİL - BARSAK ATALETİ - İNKIBAZ - SIKINTI - SİNİR

Ve bütün mide ve barsak rahatsızlıklarına karşı

HASAN MEYVA ÖZÜ

kullanınız

Mide için her yemekten sonra 1 - 2 tatlı kaşığı yarım bardak su içinde ve müshil için her sabah veya gece yatarken aç karnına 1 - 2 çorba kaşığı yarım bardak su içinde köpürterek içmelidir. HASAN MEYVA ÖZÜ Avrupa ve bilhassa İngiliz meyva tuzlarından daha yüksek olduğu kat'iyetle sabittir. Buna rağmen Avrupa meyva özlerinden beş misli daha ucuzdur. HASAN MEYVA ÖZÜ yalnız bir türlü olup şekersizdir ve çok köpürür.

Şişe 30 İki misli 50 Dört misli 80 kr.

Türkkuşu Istanbul İspekterliğinden

1 — Geçen sene ve bu sene Türkkuşuna yazılan üyelere kamp için vesika verileceğinden 26 haziran ak şamına kadar (Taşradakilerin mektupla) müracaatları.

2 — İmtihanlarını bitirenler derhal sevkedilecektir. (4506)

DIŞ DOKTORU DİYOR Kİ:

Kısa bir müddet "RADYOLİN,, kullandıktan sonra dişlerinizi inci gibi parladıktan başka mikropların kâmilen mahvolduğunu, zararlı salya ve ifrazatın kesildiğini, diş etlerindeki iltihapların durduğunu ve nihayet ağzınızda lâtif bir rayiha başladığını duyacaksınız.

Gayet Temiz
Gayet Sıhhî
Gayet Ucuz

Her gün sabah, öğle ve akşam yemeklerinden sonra günde 3 defa dişlerinizi

RADYOLİN İLE FIRÇALAYINIZ

Ortaokulu bitiren gençlerden Gedikli Tayyareci alınacak

1 — Genelkurmay başkanlığının tensiblerile Türkkuşu Genel direktörlüğünün emri altında bu yıl açılmakta olan (hava gedikli hazırlama yuvasına) orta okul mezunları alınacaktır.

2 — Hava gedikli hazırlama yuvasına girmek istiyenlerde aranacak bellibaşlı şartlar aşağıda gösterilmiştir.

A — Tük olmak, anası ve babası Türk ve Türk soyundan olmak.
B — Bekâr olmak ve yaşı en az 16, en çok 18 olmak.
C — Sağlık durumu uçuculuğa elverişli olmak.
D — İyi hal sahibi bulunmak
E — Ana ve babasının yoksa, velisinin rizasını gösteren vazih adresli vesika göstermek.

F — Hava gedikli hazırlama yuvasını ve hava okullarını bitirdikten sonra hava birliklerinde 12 yıl hava gedikli erbaş olarak vazife görmeği taahhüt etmek (bu taahhüt gedikli hazırlama yuvasına geldikten ve hava sağlık heyetince yapılacak katî muayene iyi netice verdikten sonra masrafı Türkkuşunca ödenmek suretile yapılacaktır.)

3 — Gedikli olmadan evvel ve olduktan sonra alınacak aylık ve tayyareci zamlarının miktarı ile diğer esas ve şartlar hakkında daha fazla malûmat almak istiyenler ortaokul, lise ve kültür direktörlüklerine, askerlik şubeleri başkanlıklarına, Türk Hava kurumu ile Türkkuşu şubelerine gönderilen matbu broşürleri görebilirler.

4 — Kayıt muamelesine 30 haziranda son verilecektir. Lâzımgelen şartları haiz olduğu görülen gençler temmuz ayı içinde Ankarada Türkkuşuna sevkedilecektir.

5 — Hava gedikli hazırlama yuvasına girmek istiyen ortaokul mezunları kaydedilmek üzere Türk Hava kurumu şubelerine, Ankarada Türkkuşu genel direktörlüğüne müracaat edilmelidir. (3845)

DIKKAT

GRİPİN

Gripin kutularının üzerine resimde gördüğünüz şekilde kabartma pullar ilâve edilmiştir.

Her yerde ısrarla pullu kutuları isteyiniz ve pulsuz kutuları şiddetle reddediniz.

SÜMER BANK

SELLÜLOZ SANAYİİ MÜESSESESİNDEN:

Müessesemizde birikmiş olan takriben (6300) adet muhtelif cins müstamel boş çuval ile (510) adet boş teneke 4 Temmuz. 1939 tarihine müsadif salı günü saat 14 de İzmit'te müessese merkezinde açık arttırma suretile satılacaktır.

Talip olanların % 7,5 pey akçesiyle müracaatları.

Devlet Demiryolları ve Limanları İşletme Umum idaresi ilânları

Muhammen bedel ve muvakkat teminat miktarı aşağıda ayrı ayrı gösterilmiş olan 7 liste muhteviyatı tıbbî ecza ve malzeme 31-7-939 pazartesi günü saat 15 den itibaren sıra ile ve kapalı zarf usulile Ankarada idare binasında satın alınacaktır. Bu işe girmek istiyenlerin muvakkat teminat ile kanunun tayin ettiği vesikaları ve tekliflerini ayni gün saat 14 e kadar komisyon reisliğine vermeleri lâzımdır.

Şartnameler parasız olarak Ankarada Malzeme dairesinden, Haydarpaşada Tesellüm ve Sevk Şefliğinden dağıtılacaktır. (4240)

	Muhammen bedel Lira	Muvakkat teminat Lira
1 No. lı liste muhteviyatı	24155	1811,63
2 „ „ „	20047	1503,53
3 „ „ „	9130	684,75
4 „ „ „	14297	1072,28
5 „ „ „	4448	333,60
6 „ „ „	2114	158,55
7 „ „ „	3937	295,28

tü duydu. Yüzünü o tarafa çevirdi.

Pencerenin önünden bir erkek başının sür'atle çekildiğini gördü. Misafir, kendisini pencere - den gözetlediklerinden dolayı canı sıkılarak kaşlarını çattı, tuhaf şey! Genç kızın yüzünde de ayni hal görüldü. O da kaşlarını çattı.

O zaman Balsamo, Andreye dönerek açık olan göz kapaklarını parmaklarının ucuyla bir kaç defa açıp kapayarak genç kıza:

— Artık uyu! diye emretti.

Andre bu tesirden kurtulmak için biraz daha gayret etti. Fakat Balsamo daha kat'î emrini tekrarladı:

— Artık uyu, öyle istiyorum. dedi.

Genç kız bu kat'î emre itaat etti. Dirseğini piyanonun üzerine koyarak gayet derin bir uykuya daldı.

Balsamo genç kızın uykuya daldığını görerek geri geri çekilerek kapıyı açıp salondan çıktı. Merdivenleri birer birer çıkarak odasına girdi.

Salonun kapısı kapanır kapanmaz, pencerenin önünden çekilmiş olan baş tekrar orada göründü, bu Jilberin başıydı.

— 8 —

CAZİBE

Taverney şatosundaki mevkii aşağı olduğu için salonun dışında kalan Jilber' salonun içinde olanı biteni bütün gece gözünden kaçırmamıştı.

Bütün yemek müddetince Balsamonun gülerek hareketler yaptığını görmüş, Andrenin ona karşı gösterdiği alâkaya, baronun fevkalâde iltifatına, Labrinin saygılı ihtimamına dikkat etmişti.

Sonra, sofradan kalkıldığı zaman pencere kapaklarını kapayarak odasına giden Nikol tarafından görülmemek, daha doğrusu tecessüsünü yaparken rahatsız edilmemek için ağaçların arkasına saklanmıştı.

Nikol hakikaten şatoyu dolaşmış, fakat salondaki pencere kapaklarından birinin rezeleri yerinden oynadığı için kapayamıyarak açık bırakmıya mecbur olmuştu.

Jilber pencerenin kapanmadığını iyi biliyordu. Bunun için hizmetçi kız Nikol gittikten sonra tetkiklerine devam edeceğine emin olarak yerinden ayrılmamıştı.

Tetkiklerine dedik.. Bu kelime okuyucu için belki oldukça müphem görünür. Jilber ne gibi tetkikler yapabilirdi?. Orada yetiştiği halde Taverney şatosunu bütün teferrüatına varıncıya kadar bilmiyor muydu?

On sekiz senedir gördüğü şato sakinlerini bütün şekilleriyle tanımıyor muydu?.

Şu halde bu gece Jilberin tetkikten daha başka bir maksadı vardı. Yalnız gözetlemiyor. Ayni zamanda bekliyordu.

Nikol salonda Andreyi bırakıp ağır ağır kapıları, pencereleri kapadıktan sonra birini bekliyormuş gibi koridorda biraz gezindi.

Her tarafa gizli bir göz atarak ve Jilberin yaptığı ve şimdiden sonra yapacağı gibi etrafı tetkik ederek çekilmiye karar verdi ve odasına gitti.

Jilber, bildiğimiz gibi, bir ağacın gövdesine saklanmış ve yarı eğilmiş, hareketsiz duruyor, göçlükle nefes alıyordu.

Nikolün hareketlerini, jestlerini gözden kaçırmamıştı.

Nikol ortadan kaybolup ta tavan arası pencerelerinin aydınlandığını görünce ayağının ucuna basarak pencerenin önüne kadar geldi, karanlık içinde büzülerek bekledi.

Niçin beklediğini de belki bilmeden kayıtsız bir tavırla piyanosu önünde oturan Andreyi seyretmiye başladı.

İşte bu anda Jozef Balsamo, salona girdi.

Jilber bunu görünce titredi. Ateşli bakışları hikâyesini anlattığımız sahnenin bu iki şahsiyeti üzerinde toplandı.

Balsamonun, mehareti dolayısiyle Andreyi tebrik ettiğini, onun da mutad soğukluğiyle ona cevap verdiğini zannetti.

Bir şeyler anladığını sandığı bu sahneden kat'iyen bir şey anlamış değildi. Çünkü bu sahnedeki hakikat, yalnız sessizlikten ibaretti.

Jilber bir şey işidememiş,yalnız dudakların kımıldadığını, kolların hareket ettiğini görmüştü.

Ne kadar iyi bir müdekkik olursa olsun her şeyin meydanda geçtiği bu sahnede bir esrar olduğunu nasıl anlardı?.

Balsamo gidince, Jilber tetkik etmekten ziyade, lâkayd duruşiyle o kadar güzel olan Andreyi derin bir vecdle seyretmiye daldı.

Fakat biraz sonra onun uyumakta olduğunu hayretle gördü. Bu hareketsizliğin hakikaten uykudan geldiğine emin olmak için bir kaç dakika daha ayni vaziyette kaldı. Sonra, buna iyice kani olunca bir sürü düşüncelerin hücumiyle başının çatlamasından korkan bir adam

AGARAN SAÇLARA

saç boyaları saçların tabiî renklerini iade eder. Ter ve yıkamakla çıkmaz, daima sabit kalır. Kumral ve siyah renkli sühî saç boyalarıdır.

İNGİLİZ KANZUK ECZANESİ
BEYOGLU - ISTANBUL

Ankara caddesinde kiralık dükkân

Orhanbey hanı altında, caddenin en şerefli yerindedir. Tutmak istiyenlerin gazetemiz idaresine müracaatları.